

Likelydende brev sendt
Det Kgl. Landbruks- og matdepartement
Norges Bondelag
Norsk Bonde og Småbrukarlag
Landbruksdirektoratet

Dato: 21. november 2023

ANBEFALING FOR FASTSETTING AV KVOTER FOR KUMELK OG GEITEMELK I 2024

I brev av 2. november 2023 har Landbruks- og Matdepartementet invitert Norges Bondelag og Norsk Bonde- og Småbrukarlag til drøfting av kvotene for ku- og geitemelk for kvoteåret 2024. Til samme møte er TINE og Landbruksdirektoratet kalt inn for å legge fram informasjon som er relevant for drøftingene.

I tråd med etterspørselen, inneholder dette brevet anbefalt forholdstall for 2024, inkludert en begrunnelse og bakgrunn for anbefalingene, herunder:

- Prognoser for markedsbehovet for 2023 og 2024
- Prognoser for kumelk og geitemelk for kvoteåret 2024 med dagens forholdstall og med anbefalt forholdstall
- Prognose for reguleringsbehov og -kostnader for 2023 og 2024.

Anbefaling

TINE anbefaler et forholdstall på 1,02 for kumelk. Det forventes å gi et melkevolum på 1 423 millioner liter, som samsvarer med markedsbehovet.

TINE anbefaler et forholdstall på 0,95 for geitemelk. Det forventes å gi et melkevolum på 17,8 millioner liter. Det er det samme volumet som er forventet i 2023.

Markedsbehov og prognose for kumelk

Prognosen for markedsbehovet er satt sammen av:

- 1 404 mill. liter for å dekke etterspørselen
- 19 mill. liter for å bygge lager på ost og pulver.

Det er ikke behov for melk for å dekke etterspørselen etter fett, slik det har vært i noen tidligere år. Det er derfor melkens hovedprodukter som er dimensjonerende for etterspørselen.

Tabell 1 oppsummerer behovet for kumelk i 2023 og 2024. Tabellen viser at det har vært en høyere etterspørsel etter meieriprodukter i 2023 enn forventet høsten 2022. Det forventes omtrent det samme nivået på etterspørselen i 2024 som i 2023. Usikkerhet i

etterspørsel etter norske meieriprodukter er primært knyttet til forbrukerøkonomi og import.

	2023		2024
	Estiamt sept 22	Estimat sept 23	Estimat sept 24
Salg TINE	1 018	1 042	1 037
Sikring av fett	5	0	0
Behov andre aktører	352	363	367
SUM	1 375	1 405	1 404
Lagerendring		8	19
Nasjonalt behov for å dekke salg og lagerendring	1 375	1 413	1 423

Tabell 1

I august 2023 tilsa prognosen at det ville blir levert 1 401 mill. liter melk i 2023. I november er denne prognosen nedjustert til 1 386 mill. liter, se tabell 2 under. Det betyr en kvotefylling på 88,4 prosent.

Tabell 2 og Figur 1 under viser melkeleveranser per oktober i 2023 og prognoser for resten av 2023 og 2024. Tallene for 2024 forutsetter et forholdstall på 1,02 og tilsier en kvotefylling på 88,1 prosent. Redusert kvotefylling følger av økt forholdstall.

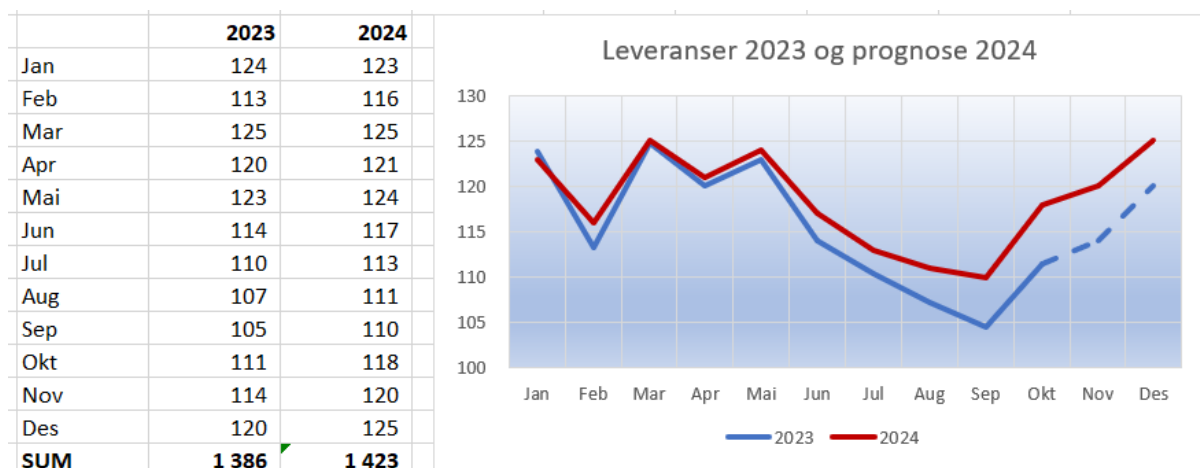

Tabell 2

Figur 1

Som det framgår, forventes en liten økning i melkeproduksjonen gjennom vinteren 2024, men i hovedsak forventes økningen å komme senere på året. Usikkerhet er knyttet til avdrått og i noen grad til dyretall. Leveransene i andre halvår er avhengige av sommeren og det er derfor størst usikkerhet knyttet til denne delen av prognosen.

I prognosen er det forutsatt en reduksjon i avdrått i 2023 på 1,6 prosent og en økning på 1 prosent i 2024. Som figur 2 under viser, ligger avdrått i 2023 på et lavt nivå i forhold til de foregående årene. Det er noe uklart hva som er årsak til den relativt lave avdrått, noe som påvirker usikkerhet om forventet avdrått framover.

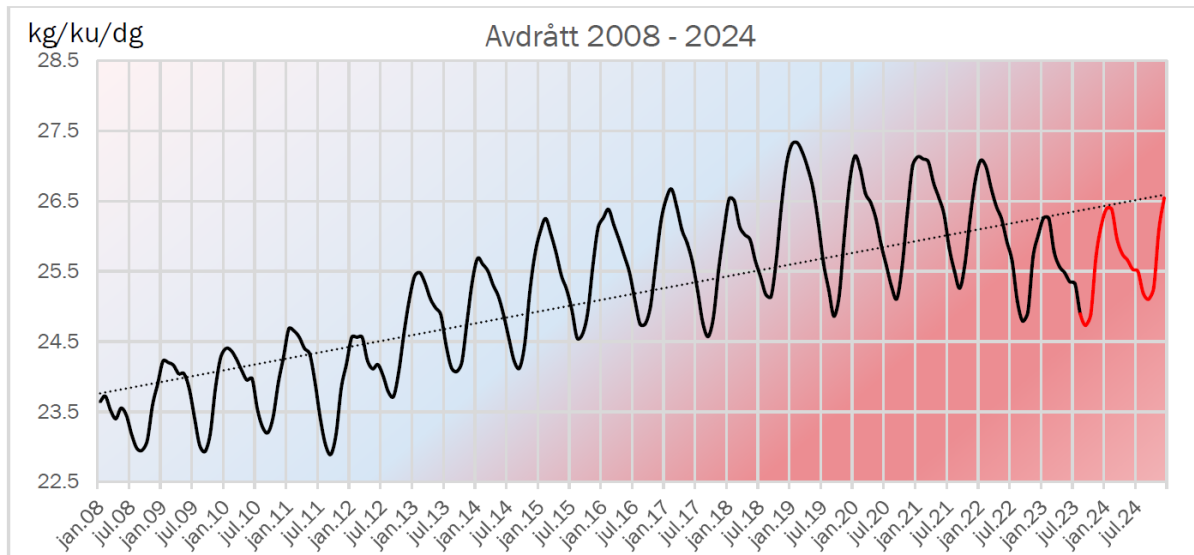

Figur 2

Markedsbehov og prognose for geitemelk

Tabell 3 viser markedsbehovet for geitemelk i 2023 og 2024. Behovet inkluderer salg av Frozen Curd.

	2023		2024
	Prognose nov 22	Prognose okt 23	Estimat sept 24
Salg Norge	11,4	11,1	10,7
Eksport, inkl frozen curd	6,4	5,2	6,0
SUM	17,8	16,3	16,7

Tabell 3

Tabell 4 og figur 3 viser melkeleveranser per oktober i 2023 og prognoser for resten av 2023 og 2024.

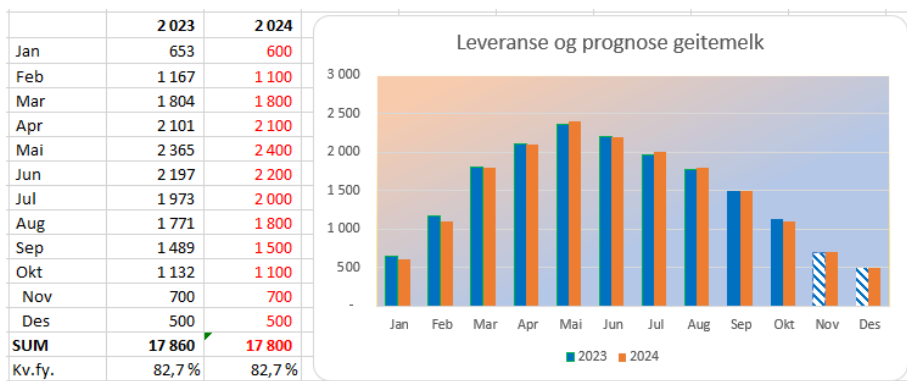

Tabell 4

Figur 3

Det forventes omtrent det samme nivået på leveransene av geitemelk i 2024 som i 2023.

Reguleringsbehov- og kostnader

Lagrene av reguleringsprodukter for ost og reguleringslager av smør, pulver og brunost framgår av figur 4.

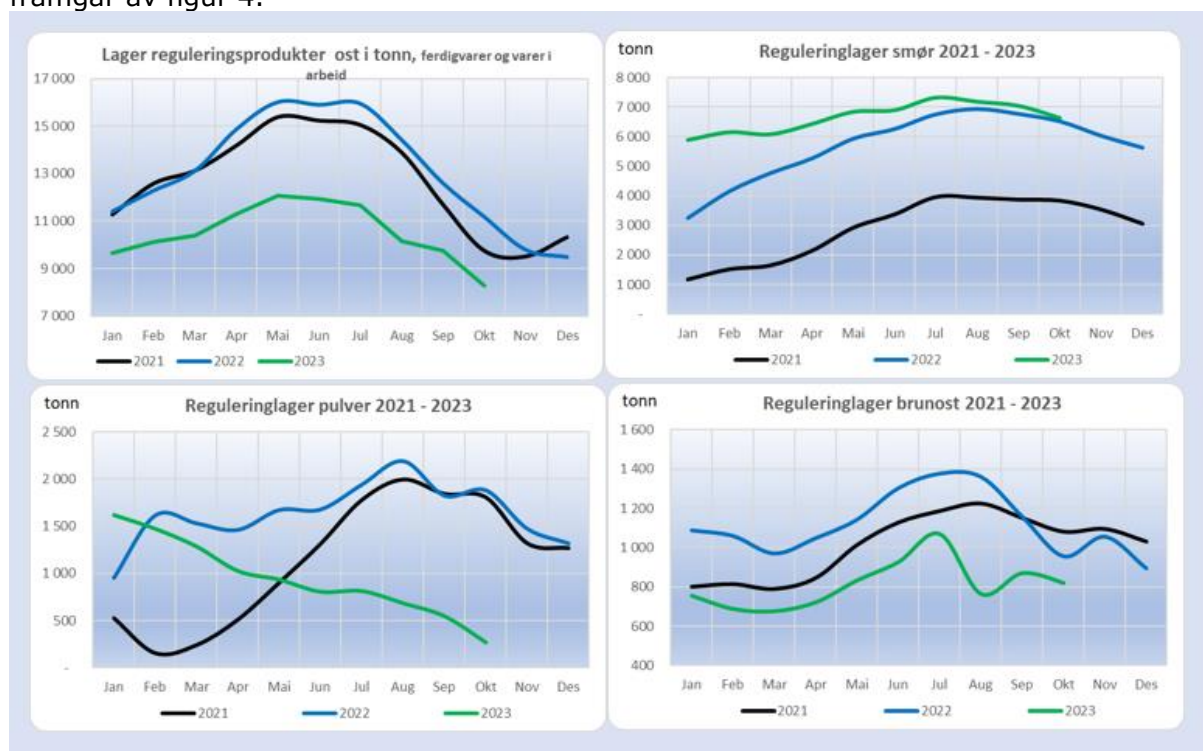

Figur 4

I 2023 har lagrene av pulver, ost og brunost vært lave, noe som skyldes høyere etterspørsel og lavere melkeinnfang enn forventet. For smør har lagrene vært høyere enn de to forutgående årene. Forskjellen i lageret på smør og andre fraksjoner i melken skyldes at etterspørselen ikke er lik for alle fraksjoner og det er fraksjonen med høyest etterspørsel som må være dimensjonerende for melkemengden som etterspørres. I 2024 legges det opp til å bygge opp lagrene av pulver og ost til et normalnivå igjen.

Budsjetterte kostnader ved markedsreguleringen er 200 millioner kroner, se tabellen i vedlegget. Den inneholder inntekter og kostnader i markedsreguleringen. Det er foreslått en omsetningsavgift på 7 øre/liter. Med det nivået forventes inntektene til fondet å være høyere enn utgiftene.

Med vennlig hilsen
TINE SA

Johnny Ødegård
Konserndirektør

Vedlegg

Vedlegg

Kostnader	2022 Regnskap	Estimat for 23, mai 23	Estimat for 23 oktober 23	Budsjett 2024 satt okt 23
Skummetmelkpulver til fôr	3	9	9	-
Spesialmarkeder	5	5	5	5
Geitemelk til fôr	5	3	4	4
Skolemilk	6	5	5	4
SUM prisedskrivning	19	22	23	13
Reguleringslagring	37	48	44	45
Overføringstransport	3	4	4	4
Reguleringstransport	30	30	30	30
Reguleringskapasitet	41	38	40	40
Sum direkte reg. kostn	111	119	118	119
Faglige tiltak (Geno, NSG, KOORIM)	12	12	12	13
Melk.no	25	26	26	27
Matmerk, "Nyt Norge"	2	2	2	2
Matmerk, økologi	1	1	1	1
Sum faglige tiltak og oppl.virkso	40	41	41	43
Adm og planl i TINE	9	9	9	9
Kvoter - oppkjøp	0	0	0	0
Prosjekt i Ldir (fagsystem melkev)	-			
Adm. av kvoteordningen	12	12	12	12
Adm. Omsetningsrådet	4	4	4	3
Sum adm mm	25	25	25	25
Sum kostnader	195	207	207	200
Inntekter				
Omsetningsavgift	51	98	98	101
Overproduksjonsavgift	57	60	45	55
Statlige midler til oppkjøp	-			
Renter	0	1	2	3
Prisgevinst/pristap	54	46	57	50
Sum inntekter	162	205	202	209