

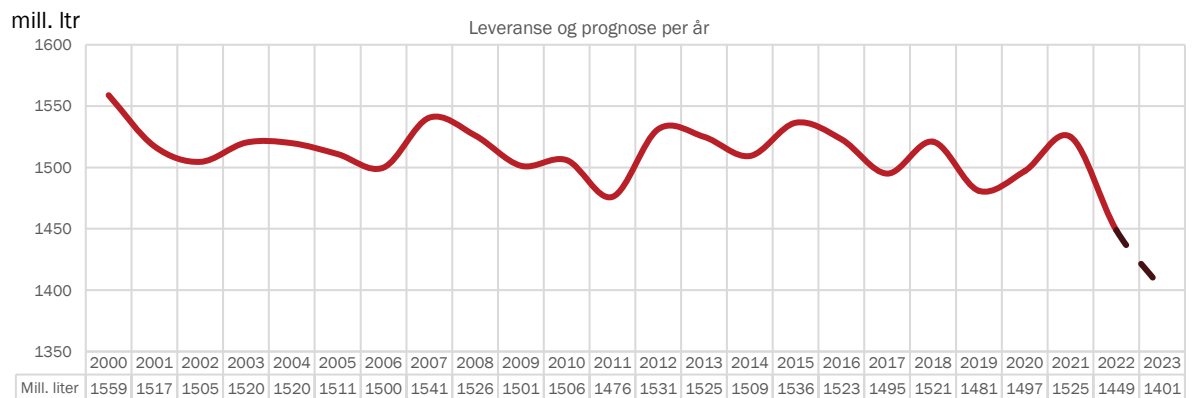

Landsprognose for leveranse av kumjøl

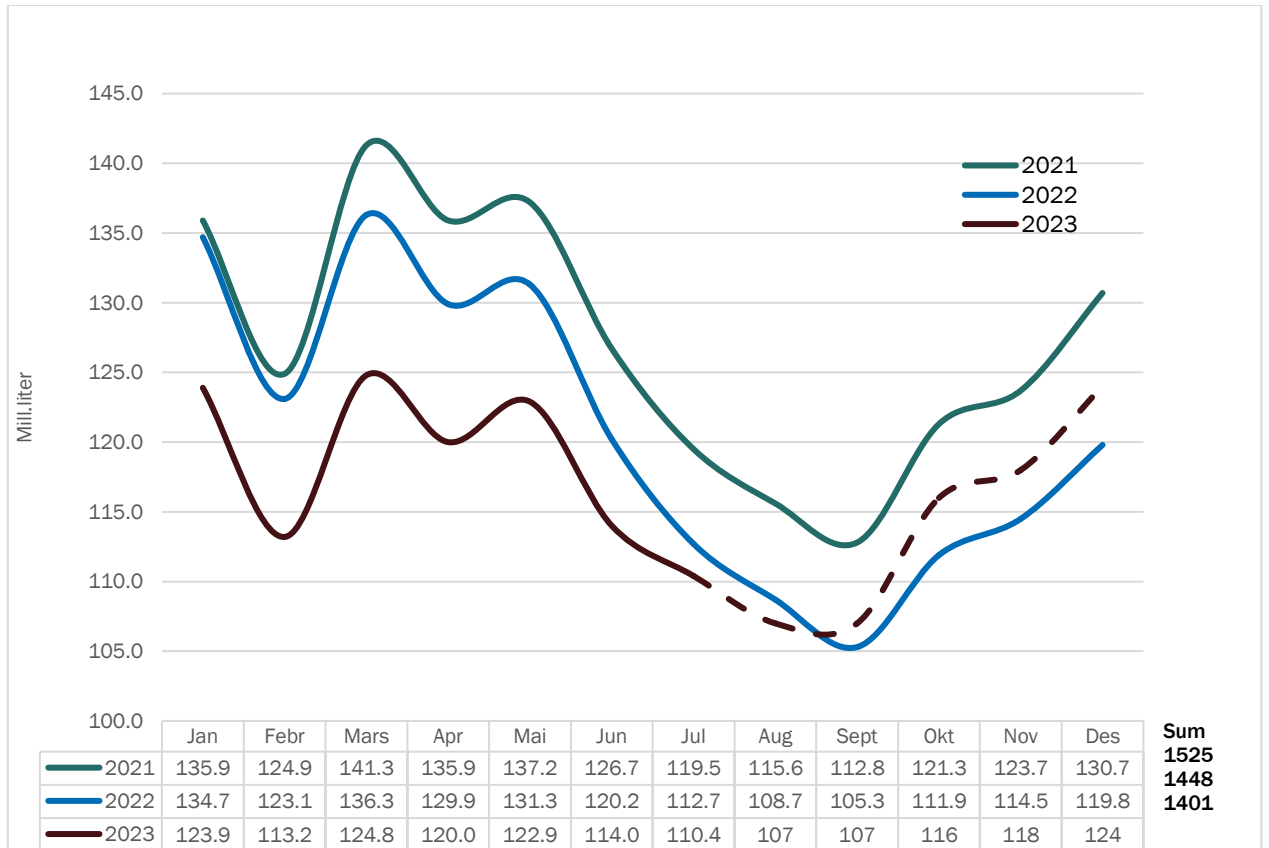

INNHALD

Prognose kumjøl	2
Prognoseendringar 2023	3
Prognose økologisk mjøl	4
Prognose feitt	5
Prognose protein	6
Vedlegg	
Kvoter og kvotefylling	7
Utvikling i kotal	7
Kalving og slakting	8
Mjølkekyr	9
Avdrått	10

Alle raude tal i tabellane er prognosetal, medan faktiske tal er svarte. I grafane er prognosetala markert med stipla linjer og faktiske tal med heiltrekte linjer i ulike fargar for kvart år.

Prognose kumjølkk

Forh.tal	0.98	0.98 -> 1.04	0.98	0.96 -> 1.05	1.07	0.99	0.95-> 0.99						
	Mill. liter							Endringer frå forrige år					
	2017	2018	2019	2020	2021	2022	2023	2018	2019	2020	2021	2022	2023
Jan	136.9	135.3	141.1	131.6	135.9	134.7	123.9	-1.2 %	4.3 %	-6.7 %	3.3 %	-0.9 %	-8.0 %
Febr	125.4	123.9	128.0	123.8	124.9	123.1	113.2	-1.2 %	3.3 %	-3.3 %	0.9 %	-1.4 %	-8.0 %
Mars	139.3	137.1	141.5	133.3	141.3	136.3	124.8	-1.6 %	3.2 %	-5.8 %	6.0 %	-3.5 %	-8.4 %
Apr	134.4	133.3	136.5	129.9	135.9	129.9	120.0	-0.8 %	2.4 %	-4.8 %	4.6 %	-4.4 %	-7.6 %
Mai	137.8	136.2	136.4	131.5	137.2	131.3	122.9	-1.2 %	0.1 %	-3.6 %	4.3 %	-4.3 %	-6.4 %
Jun	122.9	122.3	120.2	122.5	126.7	120.2	114.0	-0.5 %	-1.7 %	1.9 %	3.4 %	-5.1 %	-5.2 %
Jul	114.2	115.5	112.5	116.8	119.5	112.7	110.4	1.1 %	-2.6 %	3.8 %	2.3 %	-5.7 %	-2.0 %
Aug	110.7	112.8	107.3	113.2	115.6	108.7	107	1.9 %	-4.9 %	5.5 %	2.1 %	-6.0 %	-1.6 %
Sept	108.2	112.6	103.2	112.4	112.8	105.3	107	4.1 %	-8.3 %	8.9 %	0.4 %	-6.6 %	1.6 %
Okt	117.6	125.2	112.9	122.5	121.3	111.9	116	6.5 %	-9.8 %	8.5 %	-1.0 %	-7.7 %	3.7 %
Nov	119.8	128.9	116.1	125.0	123.7	114.5	118	7.6 %	-9.9 %	7.7 %	-1.0 %	-7.4 %	3.1 %
Des	127.6	137.3	124.8	134.4	130.7	119.8	124	7.6 %	-9.1 %	7.7 %	-2.8 %	-8.3 %	3.5 %
Sum	1 494.9	1 520.4	1 480.5	1 496.9	1 525.5	1 448	1 401	1.7 %	-2.6 %	1.1 %	1.9 %	-5.1 %	-3.3 %
Kv.fylling	93.3	89.6	93.9	88.1	90.1	92.4	89.4						

Leveransen i juni og juli var på respektive 114,0 og 110,4 mill. liter. Dette er 5,2- og 2,0 % mindre enn i tilsvarende måneder i fjor. Prognosa frå november 2022 var på 115- og 109 mill. liter, og det gir avvik på -0,9 og 1,3 %.

Forholdstalet for kvoter i 2023 vart auka frå 0,96 til 0,99 i juni. Prognosa er difor oppjustert i forhold til førre prognose, og det er venta eit totalt volum for året på 1 401 mill. liter mjølk. Dette vil gje ei kvotefylling på 89,4 %. Med eit avvik på +/- 1 % vil prognosa ligge mellom 1 395- og 1 407 mill. liter.

Føresetnad for prognosa i 2023:

- Med auke i forholdstal i juni har leveransen i sommar tatt seg opp. Det er dermed forutsett høgare produksjon i haust enn berekna i førre prognose.
- Det er venta at auka produksjon vil skje gjennom høgare avdrått og tilbakehalding av mjølkekyr planlagt til slakt.
- På grunn av tørke rundt 1.slåtten på Austlandet og uvêret «Hans» som herja i august er det store område som har fått øydelagde avlingar. Det er også utfordrande med mykje regn i tida etter «Hans». Avlingar står under vatn og det er vanskeleg å få slått. Det er usikkert korleis dette vil slå ut på produksjonen. Generelt har det vore gode avlingar men våte forhold i Sør-Norge, medan det har vore tørt i Nord. Det er truleg mogleg å få tak i fôr for dei som treng det.
- Reduserte avlingar og kvalitet på korn på Austlandet vil truleg ramme matkorn-andelen mest, og evt. mangel på fôrkorn blir erstatta av importerte råvarer.
- Det er fortsatt høge kostnader og avgrensa økonomisk handlingsrom i produksjonen, og det kan redusere effekten av auka forholdstal.
- Frå 1.januar 2024 trer nye krav til oppstalling og beite i kraft. Det er usikkert korleis dette vil slå ut på produksjonen utover hausten. Det er meldt inn 324 som vil selje kvoten og eit volum på 27,8 mill.liter.
- Signal som blir gitt om forholdstal sommaren 2023 vil ha påverknig på produksjonen andre halvår. Det er forutsett signal om stabile forhold i 2024.

Prognose 2024

Foreløpig er det usikkert kva etterspørselen etter mjølk vil bli i 2024, og det er ikkje gitt nokon signal om kva industrien sitt behov for mjølk vil bli for neste år. Tilførselen av mjølk er påverka av grunnkvote og forholdstal. I påvente av avklaring av industrien sitt behov er det gjort overslag over kva volum ein forventar med ulike forholdstal. Det er tatt utgangspunkt i same grunnkvote og forholdstal som i år (0,99). Det er også laga eit alternativ med lågare forholdstal (0,97).

Ulike forholdstal og estimert mjølkevolum:

Forholdstal	0.99	0.97
Mjølkevolum, mill.liter	1424	1410
Grunnkvote, mill.liter	1583	1583
Disponibel kvote, mill.liter	1567	1536
Kvotefylling, %	90.9	91.8

Med same forholdstal som i år (0,99) viser estimata at produksjonen vil auke med 23 mill. liter, og det vil gi ei kvotefylling på 90,9%. Eit forholdstal på 0,97 og ei kvotefylling på 91,8 % vil gi 1 410 mill. liter mjølk. Det er forutsett at kvotefyllinga vil auke både med same forholdstal og dersom forholdstalet aukar, men det er stor usikkerheit om kva kvotefyllinga vil verte. Det er difor stor usikkerheit ved estimata i tabellen over. Endeleg forholdstal blir avgjort av Landbruks- og matdepartementet etter drøftingar med Norges Bondelag og Norsk bonde og Småbrukarlag i månadsskifte november/desember.

Prognoseendringar 2023, mill. liter

	Prognosetidspunkt					Leveranse	Avvik *		Rullerande avvik**	
	nov.22	feb.23	apr.23	jun.23	aug.23		ltr	%	ltr	%
jan.23	125					123.9	-1.1	-0.9 %	-0.7	-0.19
feb.23	114	113				113.2	-0.8	-0.7 %	-1.0	-0.28
mar.23	127	125				124.8	-2.2	-1.7 %	-1.0	-0.28
apr.23	122	121	120			120.0	-2.0	-1.6 %	0.1	0.03
mai.23	125	124	123			122.9	-2.1	-1.7 %	-0.3	-0.08
jun.23	115	115	114	112		114.0	-1.0	-0.9 %	-1.1	-0.31
jul.23	109	109	109	107		110.4	1.4	1.3 %	5.3	+1.55
aug.23	105	105	105	104	107					
sep.23	103	103	103	103	107					
okt.23	110	110	110	110	116					
nov.23	112	112	112	112	118					
des.23	118	118	118	118	124					
Per juli	837					829.2	-7.8	-0.9 %	4.2	0.51 %
Året 2023	1 385	1 379	1 376	1 371	1 401	* Avvik er diff. mellom levert og prognose per nov. 2022			**Siste 3 mnd, diff. mellom levert og prognose og totalt	

Hittil i år er det levert 7,8 mill. liter under prognosa før starten på året, ein reduksjon på 0,9 %.

Prognose-tidspunkt	Mill. ltr	Endringer	Årsak til endring	Kommentar
nov.22	1 385			Masterprognose 2023
feb.23	1 379		Lågare dyretal og lågare avdrått	
apr.23	1 376		Lågare avdrått	
jun.23	1 371		Lågare dyretal og lågare avdrått	
aug.23	1 401		Endring i forholdstal	

Prognose økologisk mjølk

	Mill. liter							Endring frå forrige år					
	2017	2018	2019	2020	2021	2022	2023	2018	2019	2020	2021	2022	2023
Jan	4.53	4.38	4.57	4.36	4.35	4.05	3.65	-3.2 %	4.3 %	-4.6 %	-0.2 %	-6.9 %	-9.9 %
Febr	4.11	3.98	4.11	4.09	4.01	3.73	3.35	-3.1 %	3.3 %	-0.5 %	-2.0 %	-7.0 %	-10.2 %
Mars	4.50	4.38	4.50	4.47	4.38	4.18	3.70	-2.8 %	2.7 %	-0.7 %	-2.1 %	-4.5 %	-11.5 %
Apr	4.41	4.30	4.38	4.26	4.25	3.93	3.63	-2.5 %	1.9 %	-2.7 %	-0.2 %	-7.5 %	-7.6 %
Mai	4.60	4.53	4.44	4.29	4.28	4.07	3.80	-1.5 %	-2.0 %	-3.4 %	-0.2 %	-4.9 %	-6.6 %
Jun	4.27	4.19	4.09	4.22	4.04	3.81	3.61	-1.9 %	-2.4 %	3.2 %	-4.3 %	-5.7 %	-5.2 %
Jul	4.10	4.18	4.04	4.04	3.92	3.63	3.59	2.0 %	-3.3 %	0.0 %	-3.0 %	-7.4 %	-1.1 %
Aug	4.08	3.92	3.88	3.96	3.84	3.58	3.4	-3.9 %	-1.0 %	2.1 %	-3.0 %	-6.8 %	-5.0 %
Sept	3.76	3.80	3.62	3.80	3.66	3.36	3.3	1.1 %	-4.7 %	5.0 %	-3.7 %	-8.2 %	-1.8 %
Okt	3.91	4.02	3.67	3.92	3.72	3.41	3.4	2.8 %	-8.7 %	6.8 %	-5.1 %	-8.3 %	-0.3 %
Nov	3.86	4.07	3.66	3.98	3.76	3.39	3.4	5.5 %	-10.1 %	8.7 %	-5.5 %	-9.8 %	0.3 %
Des	4.09	4.38	4.13	4.3	3.94	3.58	3.6	7.1 %	-5.7 %	3.9 %	-8.2 %	-9.1 %	0.6 %
Sum	50.2	50.1	49.1	49.7	48.1	44.7	42.4	-0.2 %	-2.1 %	1.2 %	-3.1 %	-7.1 %	-5.1 %
Akk.juli	30.51	29.94	30.13	29.73	29.23	27.40	25.33	-1.9 %	0.6 %	-1.3 %	-1.7 %	-6.2 %	-7.6 %

Leveransen av økologisk mjølk i juni og juli gjekk ned med respektive 200 000 og 40 000 liter (-5,2 og -1,1 %) i forhold til tilsvarende månader i fjor. Forholdstalet i 2023 er heva til 0,99 også for økologisk produksjon. Prognosa for økologisk mjølk er satt ned med 100 000 liter for august og satt opp med 100 000 liter for resten av året. Prognosa er berekna til 42,4 mill. liter i sum for året.

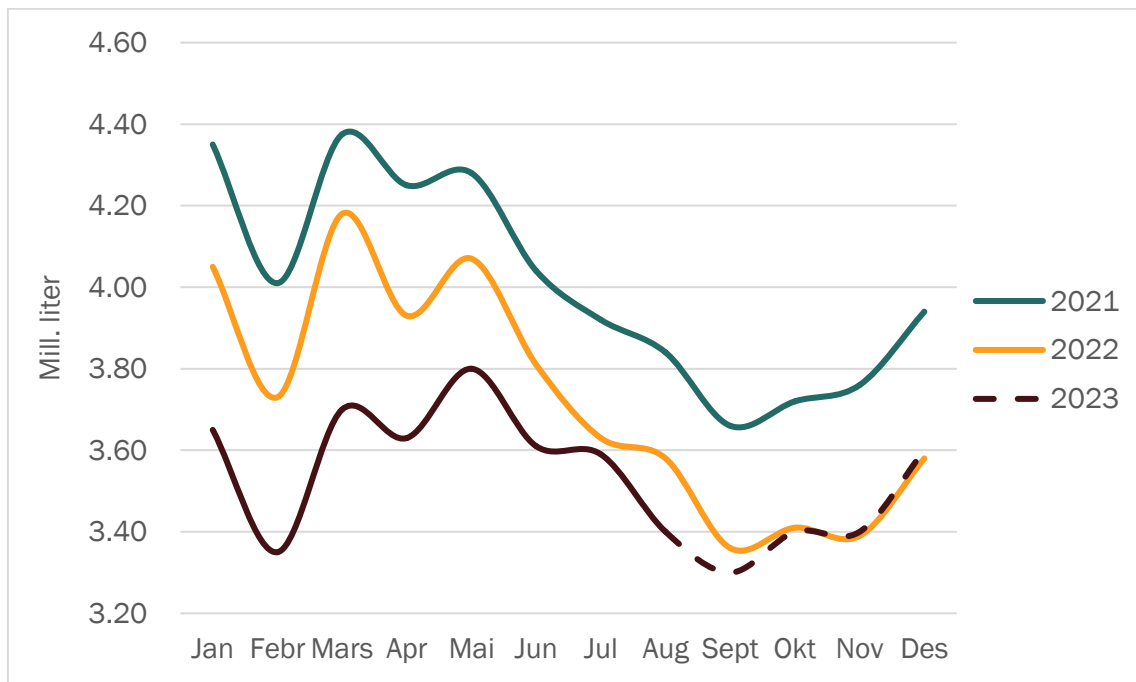

August 2023

Prognose feittprosent

								Endringar frå forrige år					
	2017	2018	2019	2020	2021	2022	2023	2018	2019	2020	2021	2022	2023
Jan	4.24	4.24	4.36	4.34	4.43	4.37	4.39	0.0 %	2.8 %	-0.5 %	2.1 %	-1.4 %	0.5 %
Febr	4.26	4.27	4.37	4.31	4.46	4.38	4.39	0.2 %	2.3 %	-1.4 %	3.5 %	-1.8 %	0.2 %
Mars	4.29	4.34	4.37	4.38	4.43	4.43	4.46	1.2 %	0.7 %	0.2 %	1.1 %	0.0 %	0.7 %
Apr	4.29	4.30	4.38	4.39	4.46	4.44	4.45	0.2 %	1.9 %	0.2 %	1.6 %	-0.4 %	0.2 %
Mai	4.27	4.23	4.38	4.38	4.36	4.43	4.43	-0.9 %	3.5 %	0.0 %	-0.5 %	1.6 %	0.0 %
Jun	4.22	4.20	4.36	4.31	4.29	4.38	4.36	-0.5 %	3.8 %	-1.1 %	-0.5 %	2.1 %	-0.5 %
Jul	4.22	4.18	4.26	4.31	4.27	4.34	4.31	-0.9 %	1.9 %	1.2 %	-0.9 %	1.6 %	-0.7 %
Aug	4.19	4.24	4.20	4.31	4.27	4.34	4.33	1.2 %	-0.9 %	2.6 %	-0.9 %	1.6 %	-0.2 %
Sept	4.24	4.33	4.31	4.39	4.37	4.38	4.40	2.1 %	-0.5 %	1.9 %	-0.5 %	0.2 %	0.5 %
Okt	4.27	4.40	4.41	4.43	4.40	4.43	4.45	3.0 %	0.2 %	0.5 %	-0.7 %	0.7 %	0.5 %
Nov	4.28	4.39	4.44	4.43	4.46	4.41	4.47	2.6 %	1.1 %	-0.2 %	0.7 %	-1.1 %	1.4 %
Des	4.26	4.37	4.39	4.38	4.42	4.43	4.44	2.6 %	0.5 %	-0.2 %	0.9 %	0.2 %	0.2 %
Gj.snitt	4.25	4.29	4.36	4.36	4.39	4.40	4.41	0.9 %	1.5 %	0.2 %	0.5 %	0.2 %	0.2 %

Feittprosenten i juni og juli var på respektive 4,36 og 4,31 %. For juni er dette 0,5- og for juli 0,7 % lågare enn tilsvarende månader i fjor.

For 2023 er prognosa for feittprosent berekna som gjennomsnitt av siste to år, men med korrigering for venta nivå for inneverande fôrsesong. Prognosa for feittprosent er ikkje endra sidan førre prognose. Feittprosenten er berekna til 4,41 % i gjennomsnitt for året. Med eit avvik på +/- 1 % vil dette gi eit intervall på 4,39 til 4,43 %.

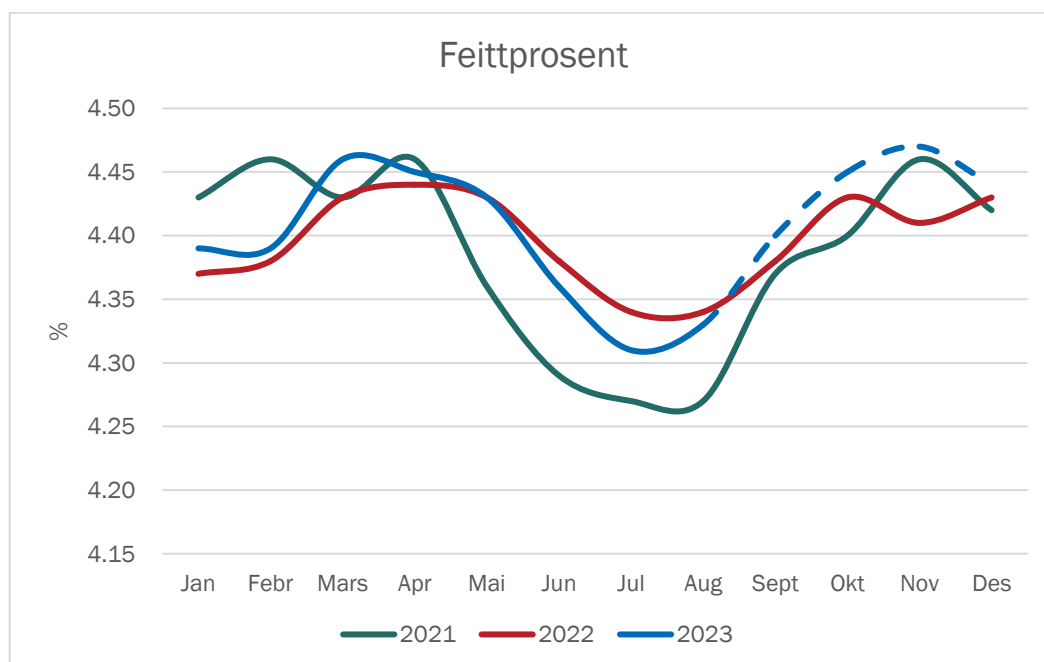

August 2023

Prognose proteinprosent

								Endringer frå forrige år					
	2017	2018	2019	2020	2021	2022	2023	2018	2019	2020	2021	2022	2023
Jan	3.38	3.37	3.44	3.42	3.52	3.52	3.47	-0.3 %	2.1 %	-0.5 %	2.8 %	0.0 %	-1.4 %
Febr	3.39	3.39	3.44	3.40	3.56	3.51	3.45	0.0 %	1.5 %	-1.2 %	4.7 %	-1.4 %	-1.7 %
Mars	3.40	3.42	3.44	3.43	3.52	3.52	3.47	0.6 %	0.6 %	-0.3 %	2.6 %	0.0 %	-1.4 %
Apr	3.42	3.35	3.44	3.44	3.52	3.51	3.47	-2.0 %	2.7 %	0.0 %	2.3 %	-0.3 %	-1.1 %
Mai	3.40	3.34	3.44	3.44	3.46	3.48	3.45	-1.8 %	3.0 %	0.0 %	0.6 %	0.6 %	-0.9 %
Jun	3.40	3.33	3.43	3.40	3.42	3.47	3.44	-2.1 %	3.0 %	-0.9 %	0.6 %	1.5 %	-0.9 %
Jul	3.37	3.35	3.44	3.42	3.44	3.44	3.43	-0.6 %	2.7 %	-0.6 %	0.6 %	0.0 %	-0.3 %
Aug	3.39	3.40	3.45	3.47	3.50	3.47	3.48	0.3 %	1.5 %	0.6 %	0.9 %	-0.9 %	0.3 %
Sept	3.43	3.48	3.50	3.55	3.55	3.52	3.52	1.3 %	0.7 %	1.4 %	0.0 %	-0.8 %	0.0 %
Okt	3.42	3.50	3.52	3.55	3.52	3.51	3.51	2.3 %	0.7 %	0.9 %	-0.8 %	-0.3 %	0.0 %
Nov	3.41	3.47	3.48	3.53	3.53	3.49	3.51	1.8 %	0.3 %	1.4 %	0.0 %	-1.1 %	0.6 %
Des	3.39	3.46	3.44	3.50	3.56	3.50	3.50	2.1 %	-0.6 %	1.7 %	1.7 %	-1.7 %	0.0 %
Gj.snitt	3.40	3.40	3.45	3.46	3.51	3.50	3.47	0.1 %	1.4 %	0.2 %	1.3 %	-0.4 %	-0.6 %

Proteinprosenten var på respektive 3,44 og 3,43 % i juni og juli. Dette er 0,9 % lågare enn for juni i fjor og 0,3 % lågare for juli. Prognosa for proteinprosent er ikkje endra sidan førre prognose.

Prognosa for proteinprosenten i 2023 er berekna som gjennomsnitt av siste to åra, og gir no 3,47 % i gjennomsnitt for året. Med eit avvik på +/- 1 % vil prognosa for proteinprosenten ligge mellom 3,46 til 3,49. Talet for gjennomsnittleg proteinprosent for året er vekta mot månadsleveransen i tabellen.

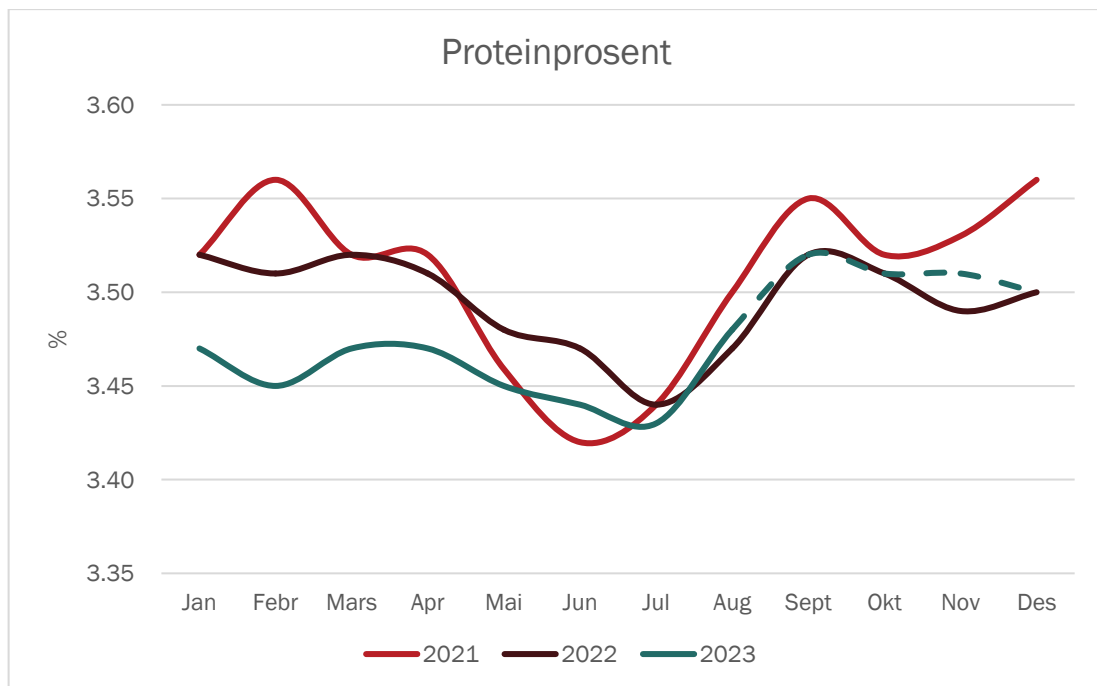

August 2023

Vedlegg

Kvoter og kvotefylling

	2017	2018	2019	2020	2021	2022	2023
Ant. eignedomar	13 040	12 840	12 574	12 078	11 574	11 474	11 416
Ant. foretak	8 581	8 146	7 831	7 424	6 999	6 833	6 629
Aktiv grunnkvote, mill. ltr	1 635	1 632	1 627	1 618	1 583	1 583	1 583
Forholdstall	-2 %	-2/-1/+4 %	-2 %	-4/+1/+5 %	7 %	-1 %	-1 %
Disponibel kvote, mill. ltr	1 603	1 696	1 594	1 698	1 692	1 567	1 567
Snitt disp. kvote, ltr	186 775	208 230	203 560	228 767	241 764	229 282	226 975
Produksjon, mill. ltr	1 495	1 520	1 481	1 497	1 526	1 448	1 401
Kvotefylling	93.3 %	89.6 %	92.9 %	88.1 %	90.2 %	92.4 %	89.4 %

Kilde: Landbruksdirektoratet

I 2022 var det 110 produsentar som selde 12,6 mill. liter. 40 prosent var sal til staten til ein pris på 4 kr/ltr. I 2021 var det 108 produsentar og 10 mill. liter.

I 2022 var det 2 192 søkarar som søkte om å kjøpe i overkant av 5 mill. liter som var selt til staten. Totalt for heile landet vart det søkt om å kjøpe 245 mill. ltr. I 2021 var det tilsvarande 3 041 produsentar.

I 2023 er forholdstalet 0,99. Det er ingen endring i grunnkvota frå 2022.

Utvikling i kutsal (mjølkekyr og ammekyr)

	1 000 stk per 1. januar, per 1.mars frå 2018							Endring frå føregåande år					
	2017	2018	2019	2020	2021	2022	2023	2018	2019	2020	2021	2022	2023
Mjølkekyr	221.2	218.6	215.0	207.7	213.1	210.9	203.3	-1.2 %	-1.6 %	-3.4 %	2.6 %	-1.0 %	-3.6 %
Ammekyr	83.0	91.1	92.4	98.2	104.8	108.4	109.3	9.8 %	1.4 %	6.3 %	6.7 %	3.4 %	0.8 %
Kyr totalt	304.2	309.7	307.4	305.9	317.9	319.3	312.6	1.8 %	-0.7 %	-0.5 %	3.9 %	0.4 %	-2.1 %

Kilde Landbruksdirektoratet, Statistikk frå søknad om produksjonstillegg

Tal frå Landbruksdirektoratet viser ein kraftig auke i mjølkekyr per 1. mars 2021 på om lag 5 400 dyr frå året før, ein auke på på 2,6 %. Tal per 1. mars 2022 viser ein nedgang på i overkant av 2 000 dyr (-1,0 %), og vidare ein kraftig nedgang på 7 600 dyr (-3,6 %) per 1.mars 2023. Talet på ammekyr har auka dei siste åra. I 2022 og 2023 er auken på 3,4- og 0,8 % (3 600- og 900 dyr).

Kalvingar (mjølkekyr)

	2017 2018 2019 2020 2021 2022 2023							Endring frå forrige år					
	2018	2019	2020	2021	2022	2023	2018	2019	2020	2021	2022	2023	
Jan	18 226	17 706	18 093	17 046	17 260	17 128	16 135	-2.9 %	2.2 %	-5.8 %	1.3 %	-0.8 %	-5.8 %
Febr	15 676	15 520	15 403	15 092	15 121	14 705	14 356	-1.0 %	-0.8 %	-2.0 %	0.2 %	-2.7 %	-2.4 %
Mars	15 078	15 035	14 700	14 112	13 685	13 764	13 435	-0.3 %	-2.2 %	-4.0 %	-3.0 %	0.6 %	-2.4 %
Apr	13 271	13 051	12 677	12 279	12 515	12 130	11 970	-1.7 %	-2.9 %	-3.1 %	1.9 %	-3.1 %	-1.3 %
Mai	12 942	12 808	12 645	11 993	12 631	12 632	12 231	-1.0 %	-1.3 %	-5.2 %	5.3 %	0.0 %	-3.2 %
Jun	13 041	12 898	12 904	12 432	12 940	12 866	12 420	-1.1 %	0.0 %	-3.7 %	4.1 %	-0.6 %	-3.5 %
Jul	17 396	16 932	16 876	16 276	16 556	16 332	15 558	-2.7 %	-0.3 %	-3.6 %	1.7 %	-1.4 %	-4.7 %
Aug	22 115	21 597	20 978	20 133	20 077	19 749	18 784	-2.3 %	-2.9 %	-4.0 %	-0.3 %	-1.6 %	-4.9 %
Sept	29 104	28 544	28 093	26 756	26 207	25 785	24 210	-1.9 %	-1.6 %	-4.8 %	-2.1 %	-1.6 %	-6.1 %
Okt	26 261	25 886	25 486	24 161	23 673	23 285	22 240	-1.4 %	-1.5 %	-5.2 %	-2.0 %	-1.6 %	-4.5 %
Nov	20 545	20 067	19 684	19 340	18 742	18 148	17 520	-2.3 %	-1.9 %	-1.8 %	-3.1 %	-3.2 %	-3.5 %
Des	20 110	19 312	19 143	18 653	18 608	17 470	16 963	-4.0 %	-0.9 %	-2.6 %	-0.2 %	-6.1 %	-2.9 %
Sum	223 765	219 355	216 682	208 274	208 013	203 994	195 822	-2.0 %	-1.2 %	-3.9 %	-0.1 %	-1.9 %	-4.0 %

Prognosa for delar av 2023 byggjer på opplysningar om insemineringsdata for 2022. Det er venta ein nedgang i tal kalvingar i 2023 på 4,0 %.

Kuslakting

	2017 2018 2019 2020 2021 2022 2023							Endring frå forrige år					
	2018	2019	2020	2021	2022	2023	2018	2019	2020	2021	2022	2023	
Jan	9 718	7 729	10 019	8 003	7 053	8 201	7 575	-20.5 %	29.6 %	-20.1 %	-11.9 %	16.3 %	-7.6 %
Febr	6 451	5 528	5 964	5 487	5 207	6 043	5 264	-14.3 %	7.9 %	-8.0 %	-5.1 %	16.1 %	-12.9 %
Mars	6 800	6 069	7 309	6 693	5 604	7 364	6 433	-10.8 %	20.4 %	-8.4 %	-16.3 %	31.4 %	-12.6 %
Apr	4 567	6 621	5 687	4 562	4 848	4 552	4 647	45.0 %	-14.1 %	-19.8 %	6.3 %	-6.1 %	2.1 %
Mai	7 128	6 634	6 864	4 538	4 978	5 603	5 294	-6.9 %	3.5 %	-33.9 %	9.7 %	12.6 %	-5.5 %
Jun	7 585	6 671	6 861	4 493	5 557	5 688	4 996	-12.1 %	2.8 %	-34.5 %	23.7 %	2.4 %	-12.2 %
Jul	5 374	6 023	5 504	3 869	4 346	4 549	4 094	12.1 %	-8.6 %	-29.7 %	12.3 %	4.7 %	-10.0 %
Aug	7 583	6 641	6 451	5 311	6 513	6 772	6 095	-12.4 %	-2.9 %	-17.7 %	22.6 %	4.0 %	-10.0 %
Sept	7 572	6 025	7 128	6 612	7 572	7 184	6 466	-20.4 %	18.3 %	-7.2 %	14.5 %	-5.1 %	-10.0 %
Okt	11 554	10 094	11 097	8 991	9 960	9 985	8 987	-12.6 %	9.9 %	-19.0 %	10.8 %	0.3 %	-10.0 %
Nov	8 467	7 794	7 950	7 818	8 357	8 881	7 993	-7.9 %	2.0 %	-1.7 %	6.9 %	6.3 %	-10.0 %
Des	6 350	6 794	6 617	7309	6 202	6 250	5 489	7.0 %	-2.6 %	10.5 %	-15.1 %	0.8 %	-12.2 %
Sum	89 149	82 623	87 451	73 686	76 197	81 072	73 332	-7.3 %	5.8 %	-15.7 %	3.4 %	6.4 %	-9.5 %

Slaktedata for mjølkekyr er henta frå månadsstatistikkar frå kukontrollen. Prognosa er basert på slakta kyr førre år. I 2023 er det venta redusert slakting med 9,5 %.

Mjølkekyr

								Endring frå forrige år					
	2017	2018	2019	2020	2021	2022	2023	2018	2019	2020	2021	2022	2023
Jan	221 182	218 164	217 704	208 236	212 225	212 527	204 225	-1.4 %	-0.2 %	-4.3 %	1.9 %	0.1 %	-3.9 %
Febr	219 398	217 441	214 465	206 892	212 020	210 959	202 807	-0.9 %	-1.4 %	-3.5 %	2.5 %	-0.5 %	-3.9 %
Mars	220 094	218 601	215 054	207 690	213 134	210 901	203 300	-0.7 %	-1.6 %	-3.4 %	2.6 %	-1.0 %	-3.6 %
Apr	219 875	218 734	213 471	206 609	213 042	208 821	202 571	-0.5 %	-2.4 %	-3.2 %	3.1 %	-2.0 %	-3.0 %
Mai	220 141	216 487	211 781	206 205	212 313	208 005	202 159	-1.7 %	-2.2 %	-2.6 %	3.0 %	-2.0 %	-2.8 %
Jun	216 670	213 739	208 436	205 444	211 190	205 997	200 891	-1.4 %	-2.5 %	-1.4 %	2.8 %	-2.5 %	-2.5 %
Jul	212 965	211 044	205 012	204 810	209 528	203 923	199 928	-0.9 %	-2.9 %	-0.1 %	2.3 %	-2.7 %	-2.0 %
Aug	213 821	211 224	205 122	206 979	211 207	205 059	201 791	-1.2 %	-2.9 %	0.9 %	2.0 %	-2.9 %	-1.6 %
Sept	215 081	213 358	206 621	209 498	212 388	205 598	203 191	-0.8 %	-3.2 %	1.4 %	1.4 %	-3.2 %	-1.2 %
Okt	219 258	218 995	210 540	213 473	215 076	208 250	206 500	-0.1 %	-3.9 %	1.4 %	0.8 %	-3.2 %	-0.8 %
Nov	217 599	218 334	208 855	213 331	213 723	206 789	205 988	0.3 %	-4.3 %	2.1 %	0.2 %	-3.2 %	-0.4 %
Des	216 993	217 897	208 122	212 583	212 154	204 538	204 729	0.4 %	-4.5 %	2.1 %	-0.2 %	-3.6 %	0.1 %
Gj.snitt	217 756	216 168	210 432	208 479	212 333	207 614	203 173	-0.7 %	-2.7 %	-0.9 %	1.8 %	-2.2 %	-2.1 %

Siste tal på mjølkekyr er med basis i telledato per 1. mars 2023. Tabellen viser forventa tal på mjølkekyr ved inngangen til kvar måned. I 2023 er det venta ein reduksjon i mjølkekyr på 2,1 %.

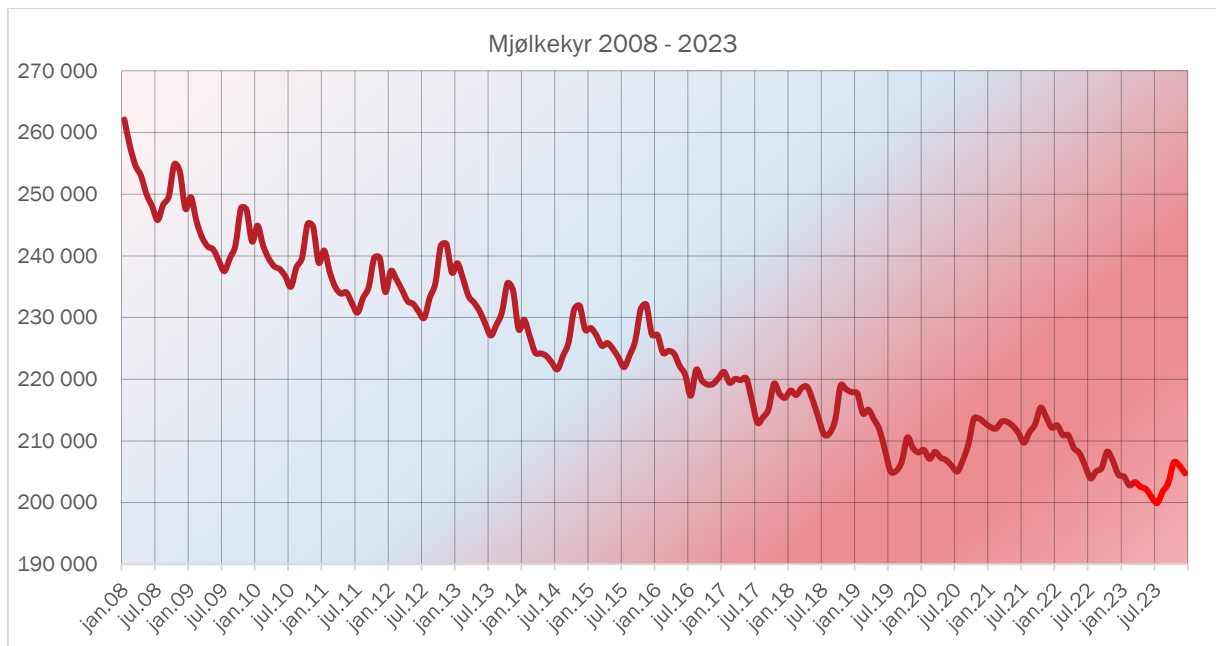

August 2023

Avdrått

Gjennomsnittleg dagsavdrått i kukontrollen (kg mjølk per ku og dag)

								Endring frå forrige år					
	2017	2018	2019	2020	2021	2022	2023	2018	2019	2020	2021	2022	2023
Jan	26.53	26.53	27.31	27.14	27.13	27.08	26.26	0.0 %	2.9 %	-0.6 %	0.0 %	-0.2 %	-3.0 %
Febr	26.67	26.50	27.33	26.96	27.10	26.99	26.25	-0.6 %	3.1 %	-1.4 %	0.5 %	-0.4 %	-2.7 %
Mars	26.42	26.14	27.19	26.61	27.06	26.68	25.78	-1.1 %	4.0 %	-2.1 %	1.7 %	-1.4 %	-3.4 %
Apr	26.09	26.02	26.97	26.48	26.76	26.42	25.57	-0.3 %	3.7 %	-1.8 %	1.1 %	-1.3 %	-3.2 %
Mai	25.90	25.95	26.68	26.25	26.55	26.24	25.48	0.2 %	2.8 %	-1.6 %	1.1 %	-1.2 %	-2.9 %
Jun	25.63	25.65	26.20	25.88	26.31	25.92	25.35	0.1 %	2.1 %	-1.2 %	1.7 %	-1.5 %	-2.2 %
Jul	25.22	25.42	25.62	25.58	25.83	25.64	25.35	0.8 %	0.8 %	-0.2 %	1.0 %	-0.7 %	-1.1 %
Aug	24.76	25.17	25.24	25.28	25.50	25.07	25.20	1.7 %	0.3 %	0.2 %	0.9 %	-1.7 %	0.5 %
Sept	24.57	25.14	24.86	25.11	25.26	24.79	25.04	2.3 %	-1.1 %	1.0 %	0.6 %	-1.9 %	1.0 %
Okt	24.84	25.66	25.15	25.56	25.61	24.92	25.34	3.3 %	-2.0 %	1.6 %	0.2 %	-2.7 %	1.7 %
Nov	25.52	26.45	26.02	26.33	26.27	25.71	26.10	3.6 %	-1.6 %	1.2 %	-0.2 %	-2.1 %	1.5 %
Des	26.07	27.05	26.77	27.00	26.75	26.02	26.41	3.8 %	-1.0 %	0.9 %	-0.9 %	-2.7 %	1.5 %
Gj.snitt	25.69	25.97	26.28	26.18	26.34	25.96	25.68	1.1 %	1.2 %	-0.4 %	0.6 %	-1.5 %	-1.1 %

I prognosa er det forutsett ein reduksjon i avdrått på 1,1 % i 2023.

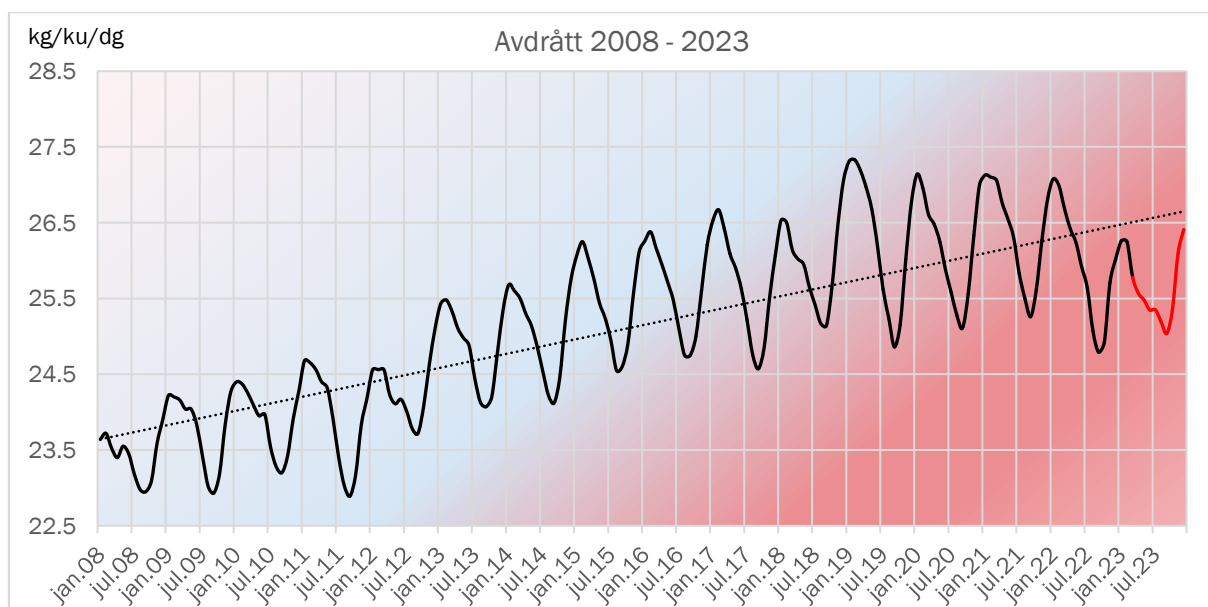

August 2023