

TINE Råvare

Landsprognose for leveranse av kumjøl

mill. ltr

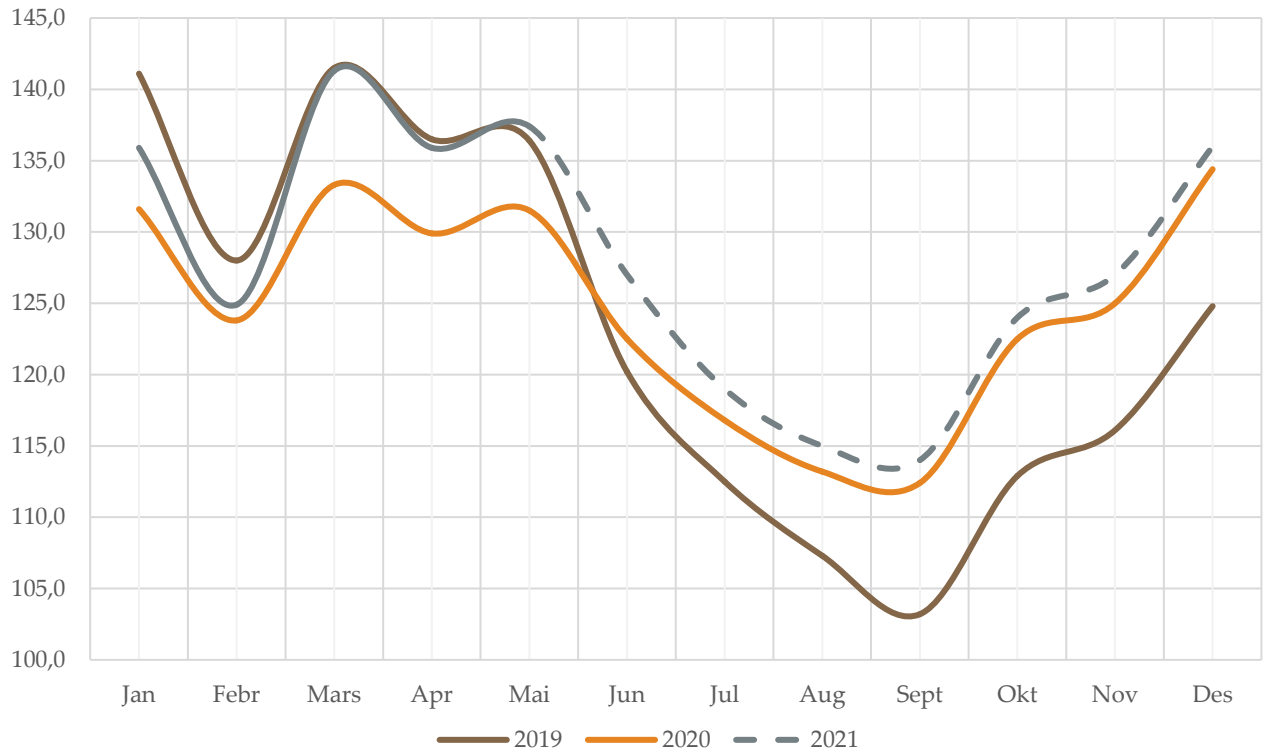

Leveranse og prognose per år

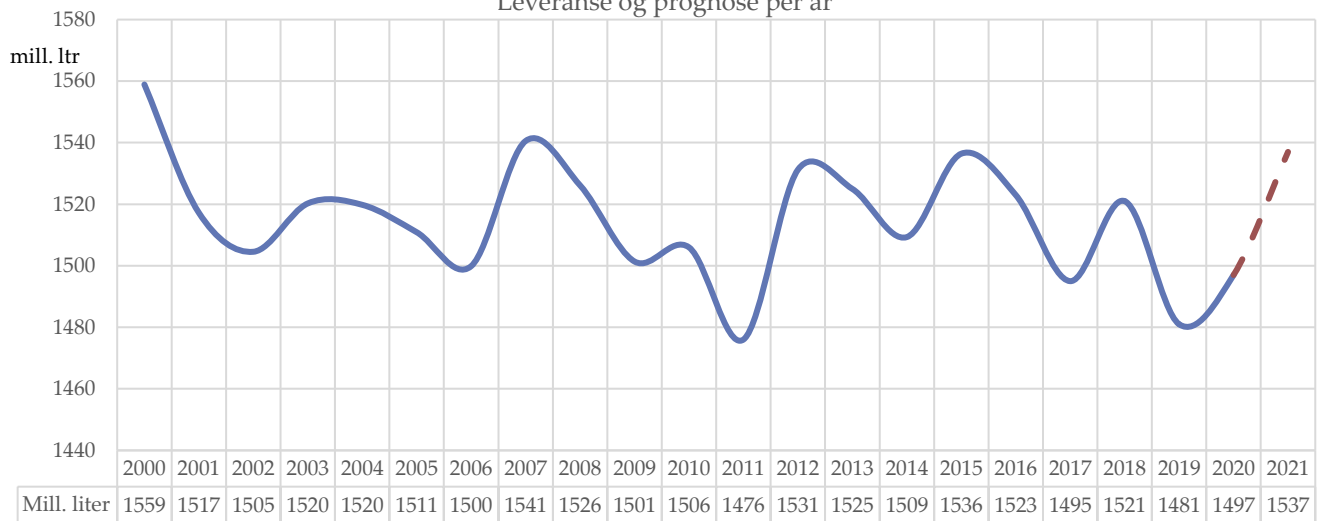

Prognose juni 2021

**INNHALD**

<i>Meierileveranse av kumjøl</i>	2
<i>Kvoter og kvotefylling</i>	2
<i>Prognose for leveranse av kumjøl</i>	3
<i>Prognoseendringar 2021</i>	5
<i>Prognose for leveranse av økologisk mjøl</i>	6
<i>Prognose for feitt</i>	7
<i>Prognose for protein</i>	8
<i>Utvikling i kutsal og kalvingar</i>	9
<i>Slakting</i>	9
<i>Mjølkekyr</i>	10
<i>Avdrått</i>	11

Alle raude tal i tabellane er prognosetal, medan faktiske tal er svarte. I grafane er prognosetala markert med stipla linjer og faktiske tal med heiltrekte linjer i ulike fargar for kvart år.



Meierileveranse av kumjølk

Leveranse kumjølk, mill. liter

	2013	2014	2015	2016	2017	2018	2019	2020	2021	Endring 2018 mill. ltr	%	Endring 2019 mill. ltr	%	Endring 2020 mill. ltr	%	Endring 2021 mill. ltr	%
Jan	140,2	135,5	140,3	138,8	136,9	135,3	141,1	131,6	135,9	-1,6	-1,2 %	5,8	4,3 %	-9,5	-6,7 %	4,3	3,3 %
Febr	125,4	121,7	127,4	132,3	125,4	123,9	128,0	123,8	124,9	-1,5	-1,2 %	4,1	3,3 %	-4,2	-3,3 %	1,1	0,9 %
Mars	137,8	135,2	141,8	142,4	139,3	137,1	141,5	133,3	141,3	-2,2	-1,6 %	4,4	3,2 %	-8,2	-5,8 %	8,0	6,0 %
Apr	137,5	133,4	136,9	137,2	134,4	133,3	136,5	129,9	135,9	-1,1	-0,8 %	3,2	2,4 %	-6,6	-4,8 %	6,0	4,6 %
Mai	138,8	135,9	136,5	138,5	137,8	136,2	136,4	131,5	137,2	-1,6	-1,2 %	0,2	0,1 %	-4,9	-3,6 %	5,7	4,3 %
Jun	124,1	122,8	126,0	124,4	122,9	122,3	120,2	122,5		-0,6	-0,5 %	-2,1	-1,7 %	2,3	1,9 %		
Jul	118,3	116,8	118,0	115,4	114,2	115,5	112,5	116,8		1,3	1,1 %	-3,0	-2,6 %	4,3	3,8 %		
Aug	113,9	111,5	113,4	112,3	110,7	112,8	107,3	113,2		2,1	1,9 %	-5,5	-4,9 %	5,9	5,5 %		
Sept	111,2	112,8	113,2	110,5	108,2	112,6	103,2	112,4		4,4	4,1 %	-9,4	-8,3 %	9,2	8,9 %		
Okt	121,6	121,6	122,2	118,8	117,6	125,2	112,9	122,5		7,6	6,5 %	-12,3	-9,8 %	9,6	8,5 %		
Nov	123,4	124,3	125,1	121,5	119,8	128,9	116,1	125,0		9,1	7,6 %	-12,8	-9,9 %	8,9	7,7 %		
Des	132,6	137,7	135,5	130,8	127,6	137,3	124,8	134,4		9,7	7,6 %	-12,5	-9,1 %	9,6	7,7 %		
Sum	1 525,0	1 509,2	1 536,2	1 522,8	1 494,9	1 520,4	1 480,5	1 496,9		25,5	1,7 %	-39,9	-2,6 %	16,4	1,1 %		
Sum pr.mai	679,7	661,7	682,9	689,1	673,8	665,8	683,5	650,1	675,2	-8,0	-1,2 %	17,7	2,7 %	-33,4	-4,9 %	25,1	3,9 %

Leveransen i mai vart 137,2 mill. liter, og dette er 5,7 mill. liter (+4,3 %) meir enn i 2020. Prognosa frå desember var på 137 mill. liter, eit avvik på 0,1 %. Hittil i år er det levert 25,1 mill. liter (3,9 %) meir enn på same tid i fjor. Korrigert for skotår i 2020 er dette 30,5 mill. liter (4,7 %) høgare enn i fjor.

Kvoter og kvotefylling

	2012	2013	2014	2015	2016	2017	2018	2019	2020	2021
Ant. eigedomar	14 423	13 982	13 686	13 488	13 246	13 040	12 840	12 574	12 078	11 742
Ant. foretak	10 284	9 824	9 464	9 131	8 815	8 581	8 146	7 831	7 424	7 104
Aktiv grunnkvote, mill. ltr	1 628	1 625	1 624	1 629	1 632	1 635	1 631	1 626	1 618	1 583
Forholdstall	7 %	3 %	3 %	3 %	0 %	-2 %	-2/-1/+4 %	-2 %	-4/+1/+5 %	7 %
Disponibel kvote, mill. ltr	1 742	1 674	1 687	1 678	1 632	1 603	1 697	1 594	1 697	1 692
Snitt disp. kvote, ltr	169 386	170 396	178 307	183 741	185 192	186 808	208 323	203 523	228 767	238 134
Produksjon, mill. ltr	1 531	1 525	1 509	1 536	1 523	1 495	1 520	1 481	1 497	1 537
Kvotefylling	87,9 %	91,1 %	89,4 %	91,6 %	93,3 %	93,3 %	89,6 %	92,9 %	88,2 %	90,8 %

Kilde: Landbruksdirektoratet

Tal frå det ekstraordinære kvotesalet i 2020 har gitt kjøp av statlege kvoter på 35,0 mill. liter, og det er 435 produsentar som har inngått avtale om sal av kvoter. Av disse er 8 økologiske produsentar.

For 2021 er forholdstalet fastsett til 1,07.



Prognose for leveranse av kumjølk

	Mill. liter								Endring frå forrige år						
	2014	2015	2016	2017	2018	2019	2020	2021	2015	2016	2017	2018	2019	2020	2021
Jan	135,5	140,3	138,8	136,9	135,3	141,1	131,6	135,9	3,5 %	-1,1 %	-1,3 %	-1,2 %	4,3 %	-6,7 %	3,3 %
Febr	121,7	127,4	132,3	125,4	123,9	128,0	123,8	124,9	4,7 %	3,8 %	-5,2 %	-1,2 %	3,3 %	-3,3 %	0,9 %
Mars	135,2	141,8	142,4	139,3	137,1	141,5	133,3	141,3	4,9 %	0,4 %	-2,1 %	-1,6 %	3,2 %	-5,8 %	6,0 %
Apr	133,4	136,9	137,2	134,4	133,3	136,5	129,9	135,9	2,6 %	0,2 %	-2,0 %	-0,8 %	2,4 %	-4,8 %	4,6 %
Mai	135,9	136,5	138,5	137,8	136,2	136,4	131,5	137,2	0,4 %	1,4 %	-0,5 %	-1,2 %	0,1 %	-3,6 %	4,3 %
Jun	122,8	126,0	124,4	122,9	122,3	120,2	122,5	127	2,6 %	-1,3 %	-1,2 %	-0,5 %	-1,7 %	1,9 %	3,7 %
Jul	116,8	118,0	115,4	114,2	115,5	112,5	116,8	119	1,0 %	-2,2 %	-1,0 %	1,1 %	-2,6 %	3,8 %	1,9 %
Aug	111,5	113,4	112,3	110,7	112,8	107,3	113,2	115	1,7 %	-1,0 %	-1,4 %	1,9 %	-4,9 %	5,5 %	1,6 %
Sept	112,8	113,2	110,5	108,2	112,6	103,2	112,4	114	0,3 %	-2,4 %	-2,1 %	4,1 %	-8,3 %	8,9 %	1,4 %
Okt	121,6	122,2	118,8	117,6	125,2	112,9	122,5	124	0,4 %	-2,7 %	-1,0 %	6,5 %	-9,8 %	8,5 %	1,2 %
Nov	124,3	125,1	121,5	119,8	128,9	116,1	125,0	127	0,6 %	-2,9 %	-1,4 %	7,6 %	-9,9 %	7,7 %	1,6 %
Des	137,7	135,5	130,8	127,6	137,3	124,8	134,4	136	-1,6 %	-3,5 %	-2,4 %	7,6 %	-9,1 %	7,7 %	1,2 %
Sum	1 509	1 536	1 523	1 495	1 520	1 481	1 497	1 537	1,8 %	-0,9 %	-1,8 %	1,7 %	-2,6 %	1,1 %	2,7 %

Prognosa for 2021 er på 1 537 mill. liter mjølk med eit forholdstal på 1,07. Dette vil gje ei kvotefylling på 90,8 %.

Dette er ein auke på 2 mill. liter i forhold til prognosa i april, og det er volumet for juni som er justert opp basert på tal kalvingar og produksjonen i mai som tilseier at volumet for juni har vore vurdert for lågt. Med eit avvik på +/- 1 % for resterande månader vil forventade leveranse ligge mellom 1 529- og 1 546 mill. liter.

Føresetnad for prognosa i 2021:

- Forholdstal på 1,07
- Det er ikkje gjort endringar i dyretal og avdrått sidan sist prognose.
- Tal kalvingar i mai er noko høgre enn venta ut frå insemineringane i august i fjor, og det vil kunne ha positiv effekt på tal mjølkande kyr og avdrått i sommar.
- Med utgangspunkt i utviklinga på leveransen i mai og starten på juni er prognosa for juni justert opp med 2 mill.liter.
- Førsituasjonen siste halvår er forutsett normal med omsyn til grovfôrmengde og -kvalitet
- Det er ein sein førsteslått i store delar av landet etter ein kald og sein vår. Basert på tilbakemeldingar frå rådgjevarane ser grasveksten ut til å kunne gi ei normal avling og kvalitet. Det er tørt mange stadar i landet, så det er avhengig av at det kjem regn for fortsatt vekst i graset. Dei komande vekene vil vere sårbare med omsyn til avling og kvalitet dersom det fine vèret held fram. I område med mykje bruk av vatningsanlegg (Innlandet) er disse i full gang. Det er for tidleg å sei korleis sesongen vil slå ut totalt sett; ein sein 1.slått kan påverke total mengde, men det er ikkje avgjerande.
- Signal om forholdstal i 2022 vil kunne påverke tilpassinga i 2021, særleg siste halvår. Det er gitt signal om positive utsikter for behovet for mjølk i 2022.
- Det er framleis stor usikkerheit knytt til 2. halvår sidan ein veit lite om fôrgrunlaget og tilpassing inn mot 2022. Dyretalet er høgt i forhold til i fjor på same tid, og kvotefyllinga i prognose låg, så det skulle vere gode moglegheter for å nå prognosa utover hausten dersom fôrproduksjonen blir normal.

TINE Råvare

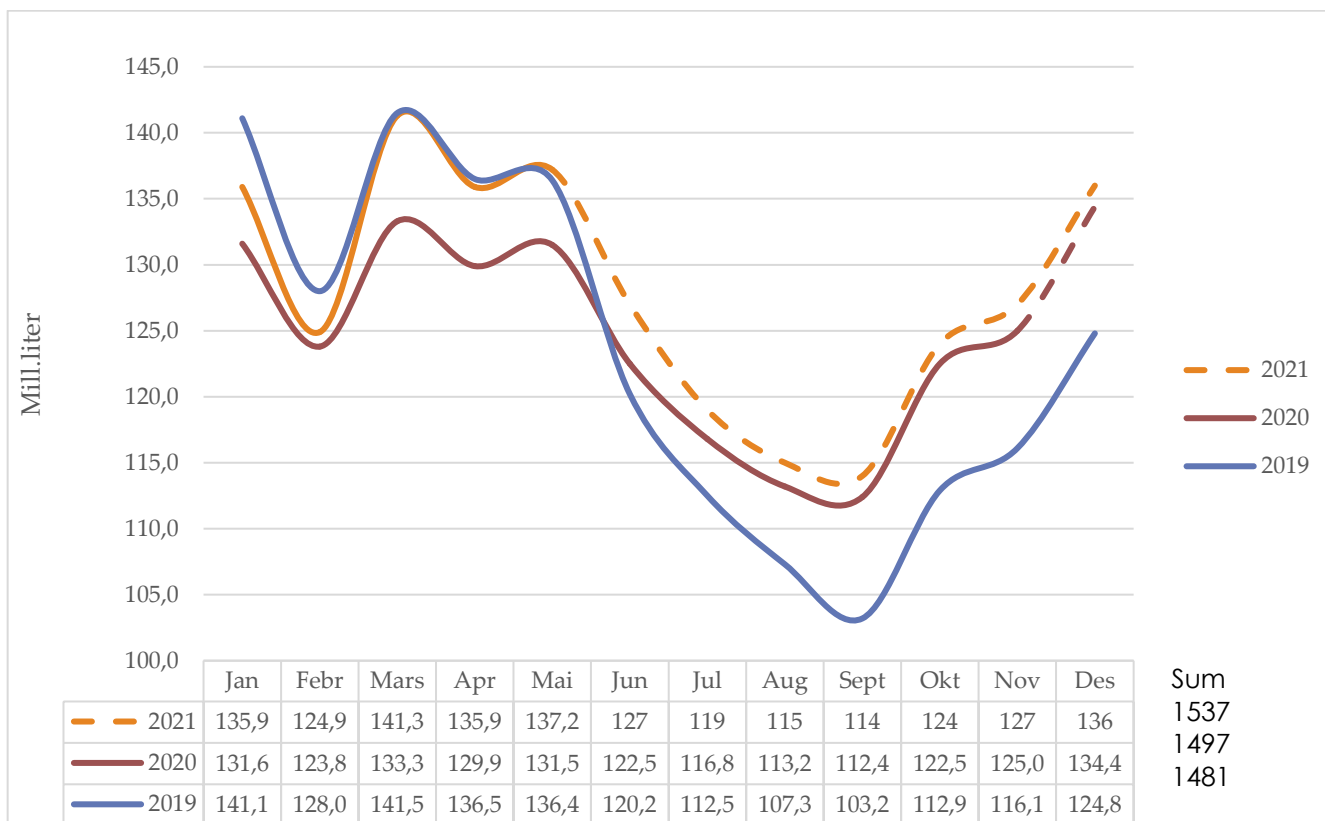



Prognoseendringar 2021, mill. liter

	Prognosetidspunkt						Leveranse	Avvik *		Rullerande avvik**	
	des.20	feb.21	mar.21	apr.21	mai.21	jun.21		ltr	%	ltr	%
jan.21	137						135,9	-1,1	-0,8 %	-1,7	-0,4 %
feb.21	125	124					124,9	-0,1	-0,1 %	0,2	0,05 %
mar.21	138	137	138				141,3	3,3	2,4 %	3,1	0,8 %
apr.21	135	134	135	137			135,9	0,9	0,7 %	3,1	0,8 %
mai.21	137	136	136	138	137		137,2	0,2	0,1 %	2,6	0,6 %
jun.21	125	125	125	126	125	127					
jul.21	119	119	119	119	119	119					
aug.21	115	115	115	115	115	115					
sep.21	114	114	114	114	114	114					
okt.21	125	125	125	124	124	124					
nov.21	128	128	128	127	127	127					
des.21	137	137	137	136	136	136					
Per mai	672						675,2	3,2	0,5 %	2,2	0,3 %
Året 2021	1 535	1 530	1 533	1 538	1 535	1 537	* Avvik er diff. mellom levert og prognose per des. 2020		**Siste 3 mnd, diff. mellom levert og prognose		

Hittil i år er det levert 3,2 mill. liter over prognosa før starten på året, ein auke på 0,5 %.

Prognose-tidspunkt	Mill. ltr	Endringar	Årsak til endring	Kommentar
des.20	1 535			Masterprognose 2021
feb.21	1 530		Nivået ved inngangen av året var for høgt	
mar.21	1 533		Høgare dyretal enn førutsett i førre prognose	
apr.21	1 538	2	Høgare avdrått og dyretal enn ved førre prognose	
mai.21	1 535	2		Justert dyretal og avdrått
jun.21	1 537	2		



Prognose for leveranse av økologisk mjølk

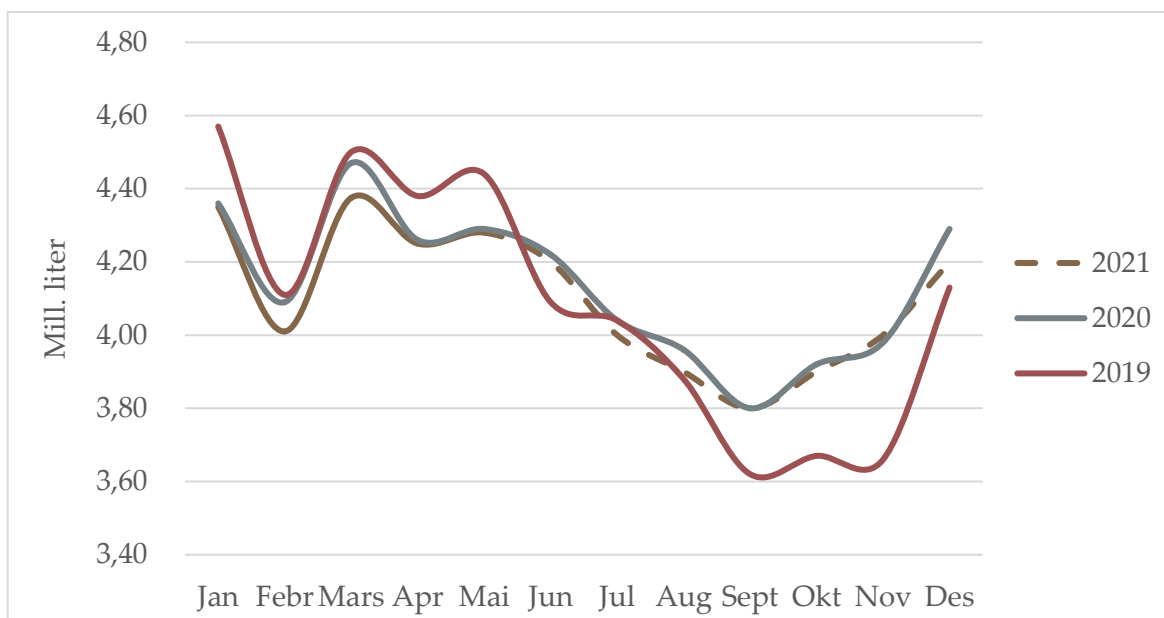

	Mill. liter							Endring frå forrige år					
	2015	2016	2017	2018	2019	2020	2021	2016	2017	2018	2019	2020	2021
Jan	4,42	4,49	4,53	4,38	4,57	4,36	4,35	1,6 %	0,8 %	-3,2 %	4,3 %	-4,6 %	-0,2 %
Febr	4,04	4,26	4,11	3,98	4,11	4,09	4,01	5,4 %	-3,7 %	-3,1 %	3,3 %	-0,5 %	-2,0 %
Mars	4,37	4,68	4,50	4,38	4,50	4,47	4,38	6,9 %	-3,7 %	-2,8 %	2,7 %	-0,7 %	-2,1 %
Apr	4,23	4,39	4,41	4,30	4,38	4,26	4,25	3,6 %	0,6 %	-2,5 %	1,9 %	-2,7 %	-0,2 %
Mai	4,40	4,59	4,60	4,53	4,44	4,29	4,28	4,3 %	0,2 %	-1,5 %	-2,0 %	-3,4 %	-0,2 %
Jun	4,21	4,10	4,27	4,19	4,09	4,22	4,2	-2,6 %	4,2 %	-1,9 %	-2,4 %	3,2 %	-0,5 %
Jul	4,04	3,91	4,10	4,18	4,04	4,04	4,0	-3,2 %	4,9 %	2,0 %	-3,3 %	0,0 %	-1,0 %
Aug	3,94	3,92	4,08	3,92	3,88	3,96	3,9	-0,3 %	4,0 %	-3,9 %	-1,0 %	2,1 %	-1,5 %
Sept	3,87	3,81	3,76	3,80	3,62	3,80	3,8	-1,6 %	-1,4 %	1,1 %	-4,7 %	5,0 %	0,0 %
Okt	3,93	3,94	3,91	4,02	3,67	3,92	3,9	0,3 %	-0,8 %	2,8 %	-8,7 %	6,8 %	-0,5 %
Nov	3,98	3,97	3,86	4,07	3,66	3,98	4,0	-0,2 %	-2,9 %	5,5 %	-10,1 %	8,7 %	0,5 %
Des	4,30	4,30	4,09	4,38	4,13	4,3	4,2	0,0 %	-4,8 %	7,1 %	-5,7 %	3,9 %	-2,1 %
Sum	49,7	50,4	50,2	50,1	49,1	49,7	49,3	1,3 %	-0,3 %	-0,2 %	-2,1 %	1,2 %	-0,8 %
Akk.mai	21,47	22,41	22,15	21,57	22,00	21,47	21,27	4,4 %	-1,2 %	-2,6 %	2,0 %	-2,4 %	-1,0 %

Prognosa for økologisk mjølk er basert på fjorårstal. For 2021 er forholdstalet auka 1,07 også for økologisk mjølk. Prognosa for økologisk produksjon er ikkje endra sidan førre prognose og er no på 49,3 mill. liter.



Prognose feittprosent

	2014	2015	2016	2017	2018	2019	2020	2021	Endringar frå forrige år						
									2015	2016	2017	2018	2019	2020	2021
Jan	4,16	4,22	4,28	4,24	4,24	4,36	4,34	4,43	1,6 %	1,5 %	-1,0 %	0,0 %	2,8 %	-0,5 %	2,1 %
Febr	4,15	4,24	4,27	4,26	4,27	4,37	4,31	4,46	2,0 %	0,9 %	-0,3 %	0,2 %	2,3 %	-1,4 %	3,5 %
Mars	4,16	4,22	4,30	4,29	4,34	4,37	4,38	4,43	1,3 %	2,0 %	-0,3 %	1,2 %	0,7 %	0,2 %	1,1 %
Apr	4,19	4,27	4,29	4,29	4,30	4,38	4,39	4,46	2,0 %	0,5 %	0,0 %	0,2 %	1,9 %	0,2 %	1,6 %
Mai	4,17	4,26	4,28	4,27	4,23	4,38	4,38	4,36	2,1 %	0,5 %	-0,2 %	-0,9 %	3,5 %	0,0 %	-0,5 %
Jun	4,14	4,26	4,24	4,22	4,20	4,36	4,31	4,34	2,7 %	-0,4 %	-0,5 %	-0,5 %	3,8 %	-1,1 %	0,7 %
Jul	4,10	4,21	4,20	4,22	4,18	4,26	4,31	4,29	2,9 %	-0,3 %	0,5 %	-0,9 %	1,9 %	1,2 %	-0,5 %
Aug	4,07	4,18	4,18	4,19	4,24	4,20	4,31	4,26	2,5 %	0,1 %	0,2 %	1,2 %	-0,9 %	2,6 %	-1,3 %
Sept	4,18	4,21	4,23	4,24	4,33	4,31	4,39	4,32	0,9 %	0,4 %	0,2 %	2,1 %	-0,5 %	1,9 %	-1,7 %
Okt	4,23	4,28	4,32	4,27	4,40	4,41	4,43	4,40	1,2 %	0,8 %	-1,2 %	3,0 %	0,2 %	0,5 %	-0,7 %
Nov	4,23	4,27	4,33	4,28	4,39	4,44	4,43	4,43	0,9 %	1,4 %	-1,2 %	2,6 %	1,1 %	-0,2 %	-0,1 %
Des	4,23	4,26	4,26	4,26	4,37	4,39	4,38	4,39	0,9 %	-0,1 %	0,0 %	2,6 %	0,5 %	-0,2 %	0,1 %
Gj.snitt	4,17	4,24	4,27	4,25	4,29	4,36	4,36	4,38	1,7 %	0,6 %	-0,3 %	0,9 %	1,5 %	0,2 %	0,4 %

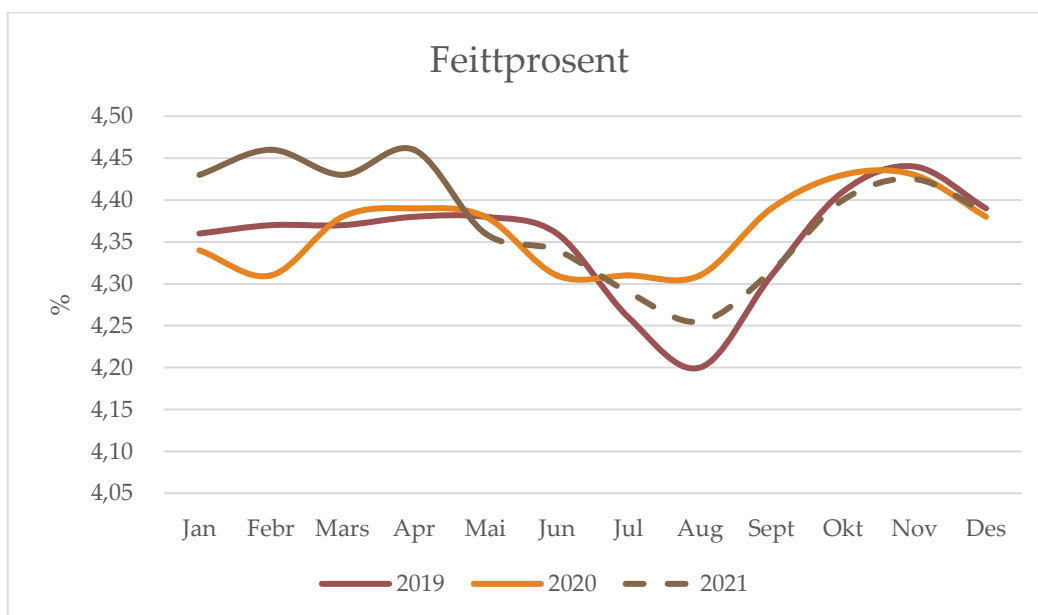

Ein feittprosent i mai på 4,36 % er ein nedgang på 0,05 prosentteiningar i forhold til førre prognose. Samanlikna med i fjor er det ein nedgang på 0,5 prosent, og den er 0,04 prosentteiningar lågare enn desember-prognosa. Prognosa for feittprosenten er ikkje endra sidan førre prognose.

Veid gjennomsnitt for 2021 er på 4,38 %. Med ein variasjon +/- 1 % på forventar vi at feittprosenten vil vere i området 4,36- til 4,41 %.



Prognose proteinprosent

	2014	2015	2016	2017	2018	2019	2020	2021	Endringer fra forrige år						
									2015	2016	2017	2018	2019	2020	2021
Jan	3,37	3,42	3,41	3,38	3,37	3,44	3,42	3,52	1,4 %	-0,3 %	-0,9 %	-0,3 %	2,1 %	-0,5 %	2,8 %
Febr	3,36	3,41	3,41	3,39	3,39	3,44	3,40	3,56	1,5 %	-0,1 %	-0,6 %	0,0 %	1,5 %	-1,2 %	4,7 %
Mars	3,38	3,42	3,43	3,40	3,42	3,44	3,43	3,52	1,0 %	0,3 %	-0,9 %	0,6 %	0,6 %	-0,3 %	2,6 %
Apr	3,42	3,42	3,43	3,42	3,35	3,44	3,44	3,52	0,0 %	0,3 %	-0,3 %	-2,0 %	2,7 %	0,0 %	2,3 %
Mai	3,40	3,43	3,42	3,40	3,34	3,44	3,44	3,45	1,0 %	-0,4 %	-0,6 %	-1,8 %	3,0 %	0,0 %	0,3 %
Jun	3,38	3,44	3,40	3,40	3,33	3,43	3,40	3,45	1,8 %	-1,2 %	0,0 %	-2,1 %	3,0 %	-0,9 %	1,5 %
Jul	3,37	3,42	3,37	3,37	3,35	3,44	3,42	3,44	1,6 %	-1,6 %	0,0 %	-0,6 %	2,7 %	-0,6 %	0,6 %
Aug	3,36	3,44	3,41	3,39	3,40	3,45	3,47	3,46	2,2 %	-0,7 %	-0,6 %	0,3 %	1,5 %	0,6 %	-0,3 %
Sept	3,48	3,47	3,44	3,43	3,48	3,50	3,55	3,51	-0,3 %	-0,7 %	-0,3 %	1,3 %	0,7 %	1,4 %	-1,3 %
Okt	3,46	3,46	3,47	3,42	3,50	3,52	3,55	3,53	0,2 %	0,2 %	-1,4 %	2,3 %	0,7 %	0,9 %	-0,7 %
Nov	3,44	3,43	3,45	3,41	3,47	3,48	3,53	3,49	-0,2 %	0,5 %	-1,2 %	1,8 %	0,3 %	1,4 %	-1,1 %
Des	3,42	3,41	3,41	3,39	3,46	3,44	3,50	3,45	-0,3 %	0,0 %	-0,6 %	2,1 %	-0,6 %	1,7 %	-1,6 %
Gj.snitt	3,40	3,43	3,42	3,40	3,40	3,45	3,46	3,49	0,8 %	-0,3 %	-0,6 %	0,1 %	1,4 %	0,2 %	0,8 %

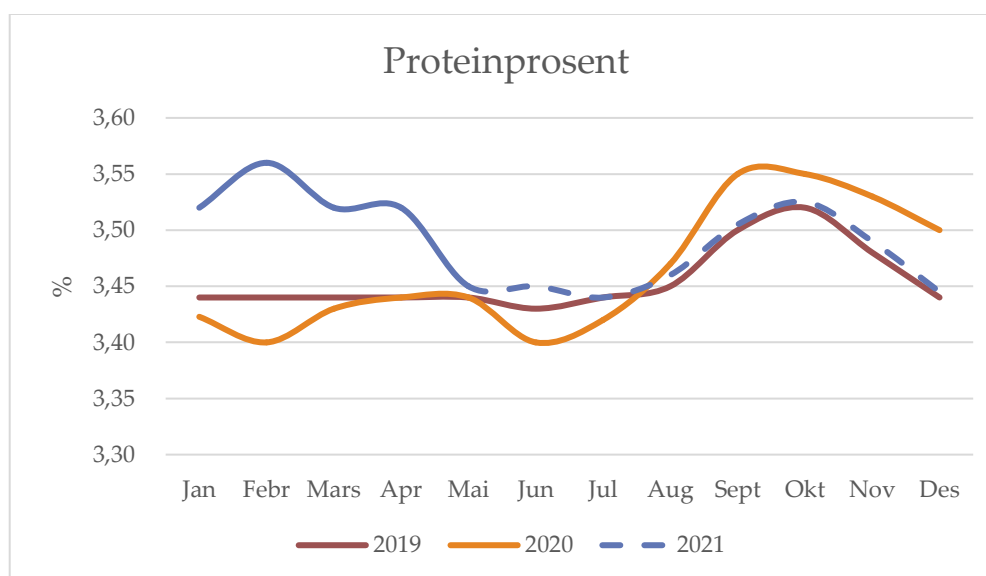

Proteinprosenten vart 3,45 % i mai, og prognosa er ikkje endra sidan førre prognose. Gjennomsnittet for 2021 er utrekna til 3,49 % med variasjon på 3,47 til 3,51 % (+/- 1 %). Talet for gjennomsnittleg proteinprosent for året er vekta mot månadsleveransen i tabellen.



Utvikling i kutsal (mjølkekyr og ammekyr)

	1 000 stk per 1. januar, per 1.mars frå 2018										Endring frå foregåande år				
	2012	2013	2014	2015	2016	2017	2018	2019	2020	2021*	2017	2018	2019	2020	2021
Mjølkekyr	237.6	238.8	229.6	228.3	227.2	221.2	218.6	215.0	207.7	213.1	-2.6 %	-1.2 %	-1.6 %	-3.4 %	2.6 %
Ammekyr	65.6	67.5	68.8	71.9	75.5	83.0	91.1	92.4	98.2	104.8	9.9 %	9.8 %	1.4 %	6.3 %	6.7 %
Kyr totalt	303.2	306.3	298.4	300.2	302.7	304.2	309.7	307.4	305.9	317.9	0.5 %	1.8 %	-0.7 %	-0.5 %	3.9 %

Kilde Landbruksdirektoratet, Statistikk frå søknad om produksjonstilleg

Foreløpige tal per 1.mars

Tal frå Landbruksdirektoratet viser ein kraftig nedgang i tal mjølkekyr per 1. mars 2020 på omlag 7 300 dyr frå året før, ein nedgang på 3,4 %. Foreløpige tal per 1. mars 2021 viser ein auke i tal mjølkekyr på omlag 5 400 frå 2020 (2,6 %). Tal ammekyr har auka dei siste åra, men hadde ein mindre auke i 2019 (+1,4 %). I 2020 og 2021 er auken på 6,3- og 6,7 % (5 800- og 6 600 dyr).

Kalvinger (mjølkekyr), faktisk og prognose

									Endring frå forrige år						
	2014	2015	2016	2017	2018	2019	2020	2021	2015	2016	2017	2018	2019	2020	2021
Jan	17 850	17 495	17 941	18 226	17 706	18 093	17 046	17 260	-2,0 %	2,5 %	1,6 %	-2,9 %	2,2 %	-5,8 %	1,3 %
Febr	15 195	15 379	15 527	15 676	15 520	15 403	15 092	15 121	1,2 %	1,0 %	1,0 %	-1,0 %	-0,8 %	-2,0 %	0,2 %
Mars	15 090	14 903	15 208	15 078	15 035	14 700	14 112	13 685	-1,2 %	2,0 %	-0,9 %	-0,3 %	-2,2 %	-4,0 %	-3,0 %
Apr	13 699	13 081	13 420	13 271	13 051	12 677	12 279	12 515	-4,5 %	2,6 %	-1,1 %	-1,7 %	-2,9 %	-3,1 %	1,9 %
Mai	13 437	13 226	12 986	12 942	12 808	12 645	11 993	12 631	-1,6 %	-1,8 %	-0,3 %	-1,0 %	-1,3 %	-5,2 %	5,3 %
Jun	13 162	13 539	13 263	13 041	12 898	12 904	12 432	12 940	2,9 %	-2,0 %	-1,7 %	-1,1 %	0,0 %	-3,7 %	4,1 %
Jul	17 213	17 965	17 738	17 396	16 932	16 876	16 276	16 556	4,4 %	-1,3 %	-1,9 %	-2,7 %	-0,3 %	-3,6 %	1,7 %
Aug	21 945	22 360	22 295	22 115	21 597	20 978	20 133	20 077	1,9 %	-0,3 %	-0,8 %	-2,3 %	-2,9 %	-4,0 %	-0,3 %
Sept	29 512	29 680	29 495	29 104	28 544	28 093	26 756	26 207	0,6 %	-0,6 %	-1,3 %	-1,9 %	-1,6 %	-4,8 %	-2,1 %
Okt	26 614	26 690	26 286	26 261	25 886	25 486	24 161	23 673	0,3 %	-1,5 %	-0,1 %	-1,4 %	-1,5 %	-5,2 %	-2,0 %
Nov	20 596	20 709	20 911	20 545	20 067	19 684	19 340	18 739	0,5 %	1,0 %	-1,7 %	-2,3 %	-1,9 %	-1,8 %	-3,1 %
Des	20 036	20 110	19 795	20 110	19 312	19 143	18 653	18 548	0,4 %	-1,6 %	1,6 %	-4,0 %	-0,9 %	-2,6 %	-0,6 %
Sum	224 349	225 137	224 865	223 765	219 355	216 682	208 274	207 950	0,4 %	-0,1 %	-0,5 %	-2,0 %	-1,2 %	-3,9 %	-0,2 %

Prognosa for delar av 2021 byggjer på opplysningar om insemineringsdata for 2020. Det er venta ein nedgang i tal kalvingar i 2021 på 0,2 %.

Kuslakting, faktisk og prognose

									Endring frå forrige år						
	2014	2015	2016	2017	2018	2019	2020	2021	2015	2016	2017	2018	2019	2020	2021
Jan	10 554	10 545	9 497	9 718	7 729	10 019	8 003	7 053	-0,1 %	-9,9 %	2,3 %	-20,5 %	29,6 %	-20,1 %	-11,9 %
Febr	7 736	6 696	7 356	6 451	5 528	5 964	5 487	5 207	-13,4 %	9,9 %	-12,3 %	-14,3 %	7,9 %	-8,0 %	-5,1 %
Mars	7 153	6 810	6 151	6 800	6 069	7 309	6 693	5 604	-4,8 %	-9,7 %	10,6 %	-10,8 %	20,4 %	-8,4 %	-16,3 %
Apr	4 947	5 969	6 572	4 567	6 621	5 687	4 562	4 600	20,7 %	10,1 %	-30,5 %	45,0 %	-14,1 %	-19,8 %	0,8 %
Mai	5 440	5 849	6 449	7 128	6 634	6 864	4 538	4 750	7,5 %	10,3 %	10,5 %	-6,9 %	3,5 %	-33,9 %	4,7 %
Jun	6 007	6 567	6 598	7 585	6 671	6 861	4 493	4 448	9,3 %	0,5 %	15,0 %	-12,1 %	2,8 %	-34,5 %	-1,0 %
Jul	4 144	4 236	4 344	5 374	6 023	5 504	3 869	3 830	2,2 %	2,5 %	23,7 %	12,1 %	-8,6 %	-29,7 %	-1,0 %
Aug	9 635	10 080	10 474	7 583	6 641	6 451	5 311	5 364	4,6 %	3,9 %	-27,6 %	-12,4 %	-2,9 %	-17,7 %	1,0 %
Sept	9 792	10 066	9 583	7 572	6 025	7 128	6 612	6 678	2,8 %	-4,8 %	-21,0 %	-20,4 %	18,3 %	-7,2 %	1,0 %
Okt	9 632	9 851	10 305	11 554	10 094	11 097	8 991	9 261	2,3 %	4,6 %	12,1 %	-12,6 %	9,9 %	-19,0 %	3,0 %
Nov	6 868	7 817	8 047	8 467	7 794	7 950	7 818	8 053	13,8 %	2,9 %	5,2 %	-7,9 %	2,0 %	-1,7 %	3,0 %
Des	4 640	4 912	4 779	6 350	6 794	6 617	7309	7 528	5,9 %	-2,7 %	32,9 %	7,0 %	-2,6 %	10,5 %	3,0 %
Sum	86 548	89 398	90 155	89 149	82 623	87 451	73 686	72 376	3,3 %	0,8 %	-1,1 %	-7,3 %	5,8 %	-15,7 %	-1,8 %

Slaktedata for mjølkekyr er henta frå månadsstatistikkar frå kukontrollen. Prognosa er basert på slakta kyr førre år. Det var venta at tilpassing til eit forholdstal på 1,07 i 2021 i stor grad vil skje gjennom redusert slakting og auka dyretal. Med sterk auke i slaktinga i 2019, kraftig reduksjon i slakt i 2020 er det likevel venta ein reduksjon i slaktinga på 1,8 %.



Mjølkekyr, faktisk og prognose

									Endring frå forrige år						
	2014	2015	2016	2017	2018	2019	2020	2021	2015	2016	2017	2018	2019	2020	2021
Jan	229 650	228 300	227 200	221 182	218 164	217 704	208 236	212 225	-0,6 %	-0,5 %	-2,6 %	-1,4 %	-0,2 %	-4,3 %	1,9 %
Febr	226 522	225 216	225 196	219 398	217 441	214 465	206 892	212 020	-0,6 %	0,0 %	-2,6 %	-0,9 %	-1,4 %	-3,5 %	2,5 %
Mars	225 442	225 651	224 937	220 094	218 601	215 054	207 690	213 134	0,1 %	-0,3 %	-2,2 %	-0,7 %	-1,6 %	-3,4 %	2,6 %
Apr	224 781	225 311	225 322	219 875	218 734	213 471	206 609	212 610	0,2 %	0,0 %	-2,4 %	-0,5 %	-2,4 %	-3,2 %	2,9 %
Mai	224 286	224 345	223 517	220 141	216 487	211 781	206 205	211 699	0,0 %	-0,4 %	-1,5 %	-1,7 %	-2,2 %	-2,6 %	2,7 %
Jun	222 898	223 044	221 205	216 670	213 739	208 436	205 444	210 372	0,1 %	-0,8 %	-2,1 %	-1,4 %	-2,5 %	-1,4 %	2,4 %
Jul	221 132	220 927	218 967	212 965	211 044	205 012	204 810	209 388	-0,1 %	-0,9 %	-2,7 %	-0,9 %	-2,9 %	-0,1 %	2,2 %
Aug	223 750	224 100	221 540	213 821	211 224	205 122	206 979	211 151	0,2 %	-1,1 %	-3,5 %	-1,2 %	-2,9 %	0,9 %	2,0 %
Sept	222 410	222 678	219 310	215 081	213 358	206 621	209 498	213 050	0,1 %	-1,5 %	-1,9 %	-0,8 %	-3,2 %	1,4 %	1,7 %
Okt	223 849	224 028	220 904	219 258	218 995	210 540	213 473	216 200	0,1 %	-1,4 %	-0,7 %	-0,1 %	-3,9 %	1,4 %	1,3 %
Nov	224 484	224 368	220 230	217 599	218 334	208 855	213 331	215 610	-0,1 %	-1,8 %	-1,2 %	0,3 %	-4,3 %	2,1 %	1,1 %
Des	225 285	224 367	219 852	216 993	217 897	208 122	212 583	214 409	-0,4 %	-2,0 %	-1,3 %	0,4 %	-4,5 %	2,1 %	0,9 %
Gj.snitt	224 541	224 361	222 348	217 756	216 168	210 432	208 479	212 656	-0,1 %	-0,9 %	-2,1 %	-0,7 %	-2,7 %	-0,9 %	2,0 %

Siste tal på mjølkekyr er med basis i telledato per 1. mars 2021. Tabellen viser forventta tal på mjølkekyr ved inngangen til kvar måned. Det er forventta ein auke i 2021 på 2,0 %, og ein tilsvarande auke er venta i tal mjølkande kyr.

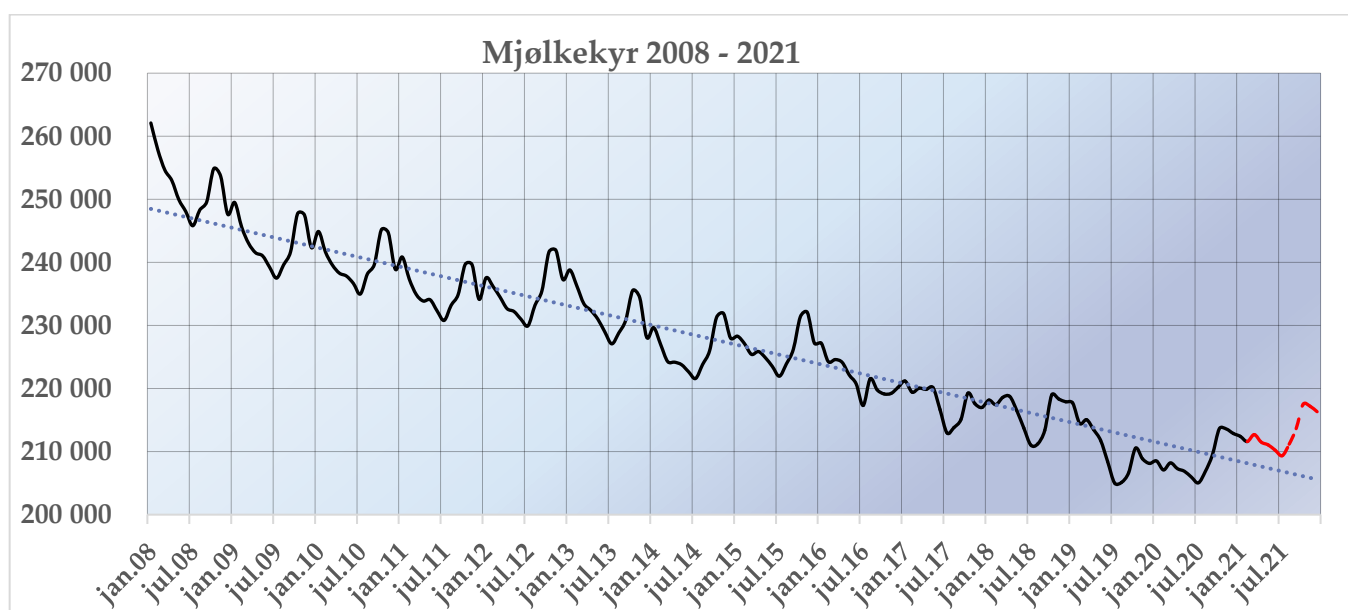

Mjølkande kyr

	2014	2015	2016	2017	2018	2019	2020	2021	2015	2016	2017	2018	2019	2020	2021
Jan	185 668	184 678	183 770	177 755	175 752	175 551	168 633	172 339	-0,5 %	-0,5 %	-3,3 %	-1,1 %	-0,1 %	-3,9 %	2,2 %
Febr	184 447	184 597	184 363	179 511	178 102	175 921	169 804	174 134	0,1 %	-0,1 %	-2,6 %	-0,8 %	-1,2 %	-3,5 %	2,6 %
Mars	184 275	185 976	186 070	181 399	180 314	177 084	171 206	175 938	0,9 %	0,1 %	-2,5 %	-0,6 %	-1,8 %	-3,3 %	2,8 %
Apr	185 665	186 596	187 141	183 465	181 463	177 307	172 122	176 915	0,5 %	0,3 %	-2,0 %	-1,1 %	-2,3 %	-2,9 %	2,8 %
Mai	185 638	185 287	185 264	181 970	179 226	175 057	171 484	175 826	-0,2 %	0,0 %	-1,8 %	-1,5 %	-2,3 %	-2,0 %	2,5 %
Jun	180 213	179 847	178 161	173 911	171 937	167 357	166 036	169 887	-0,2 %	-0,9 %	-2,4 %	-1,1 %	-2,7 %	-0,8 %	2,3 %
Jul	171 851	171 756	168 740	163 502	161 779	157 131	157 742	161 099	-0,1 %	-1,8 %	-3,1 %	-1,1 %	-2,9 %	0,4 %	2,1 %
Aug	166 877	166 607	163 195	158 767	157 166	152 415	154 165	157 025	-0,2 %	-2,0 %	-2,7 %	-1,0 %	-3,0 %	1,1 %	1,9 %
Sept	169 220	168 674	165 312	163 123	162 388	156 671	158 853	161 205	-0,3 %	-2,0 %	-1,3 %	-0,5 %	-3,5 %	1,4 %	1,5 %
Okt	175 538	174 832	171 212	169 546	170 091	163 113	166 005	167 949	-0,4 %	-2,1 %	-1,0 %	0,3 %	-4,1 %	1,8 %	1,2 %
Nov	179 955	178 496	174 437	172 260	173 510	165 861	169 417	171 048	-0,8 %	-2,3 %	-1,2 %	0,7 %	-4,4 %	2,1 %	1,0 %
Des	183 389	181 581	176 453	173 586	175 238	167 532	170 815	172 428	-1,0 %	-2,8 %	-1,6 %	1,0 %	-4,4 %	2,0 %	0,9 %
Gj.snitt	179 395	179 077	177 010	173 233	172 247	167 583	166 357	169 649	-0,2 %	-1,2 %	-2,1 %	-0,6 %	-2,7 %	-0,7 %	2,0 %



Avdråttutvikling

Gjennomsnittleg dagsavdrått i kukontrollen (kg mjølk per ku og dag)

	2014	2015	2016	2017	2018	2019	2020	2021	Endring frå forrige år						
									2015	2016	2017	2018	2019	2020	2021
Jan	25,68	26,07	26,26	26,53	26,53	27,31	27,14	27,13	1,5 %	0,7 %	1,0 %	0,0 %	2,9 %	-0,6 %	0,0 %
Febr	25,60	26,25	26,38	26,67	26,50	27,33	26,96	27,10	2,5 %	0,5 %	1,1 %	-0,6 %	3,1 %	-1,4 %	0,5 %
Mars	25,50	26,03	26,16	26,42	26,14	27,19	26,61	27,06	2,1 %	0,5 %	1,0 %	-1,1 %	4,0 %	-2,1 %	1,7 %
Apr	25,30	25,76	25,95	26,09	26,02	26,97	26,48	26,80	1,8 %	0,7 %	0,5 %	-0,3 %	3,7 %	-1,8 %	1,2 %
Mai	25,14	25,44	25,72	25,90	25,95	26,68	26,25	26,60	1,2 %	1,1 %	0,7 %	0,2 %	2,8 %	-1,6 %	1,3 %
Jun	24,87	25,24	25,48	25,63	25,65	26,20	25,88	26,20	1,5 %	1,0 %	0,6 %	0,1 %	2,1 %	-1,2 %	1,2 %
Jul	24,54	24,95	25,10	25,22	25,42	25,62	25,58	25,84	1,7 %	0,6 %	0,5 %	0,8 %	0,8 %	-0,2 %	1,0 %
Aug	24,22	24,55	24,75	24,76	25,17	25,24	25,28	25,41	1,4 %	0,8 %	0,0 %	1,7 %	0,3 %	0,2 %	0,5 %
Sept	24,12	24,60	24,75	24,57	25,14	24,86	25,11	25,24	2,0 %	0,6 %	-0,7 %	2,3 %	-1,1 %	1,0 %	0,5 %
Okt	24,46	24,90	25,00	24,84	25,66	25,15	25,56	25,69	1,8 %	0,4 %	-0,6 %	3,3 %	-2,0 %	1,6 %	0,5 %
Nov	25,22	25,57	25,61	25,52	26,45	26,02	26,33	26,46	1,4 %	0,2 %	-0,4 %	3,6 %	-1,6 %	1,2 %	0,5 %
Des	25,76	26,12	26,21	26,07	27,05	26,77	27,00	27,14	1,4 %	0,3 %	-0,5 %	3,8 %	-1,0 %	0,9 %	0,5 %
Gj.snitt	25,03	25,46	25,61	25,69	25,97	26,28	26,18	26,39	1,7 %	0,6 %	0,3 %	1,1 %	1,2 %	-0,4 %	0,8 %

Avdråttsauken sist haust og i starten på året var høgare enn året før, men lågare enn i 2018. I mars tyder foreløpige tal på ein kraftig auke i forhold til på same tid i fjor. For 2021 er det difor venta at avdråtten vil vere høg også utover våren. I prognosa er det forutsett 1,8-1,6 % auke utover våren, og 0,5 % utover hausten.

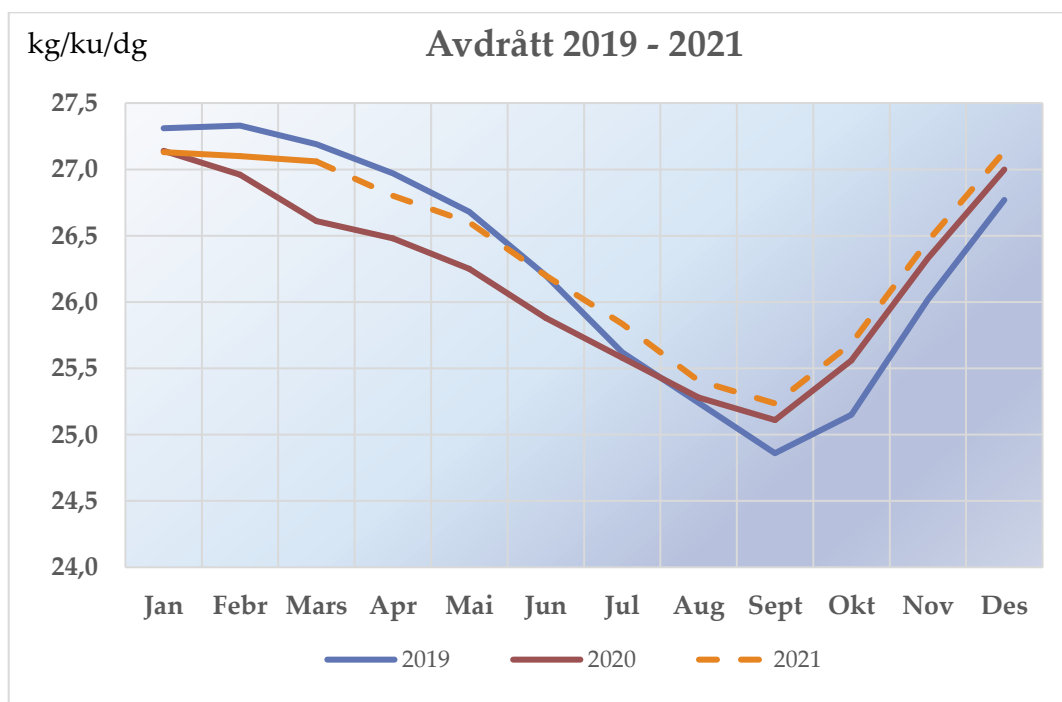

TINE Råvare

