

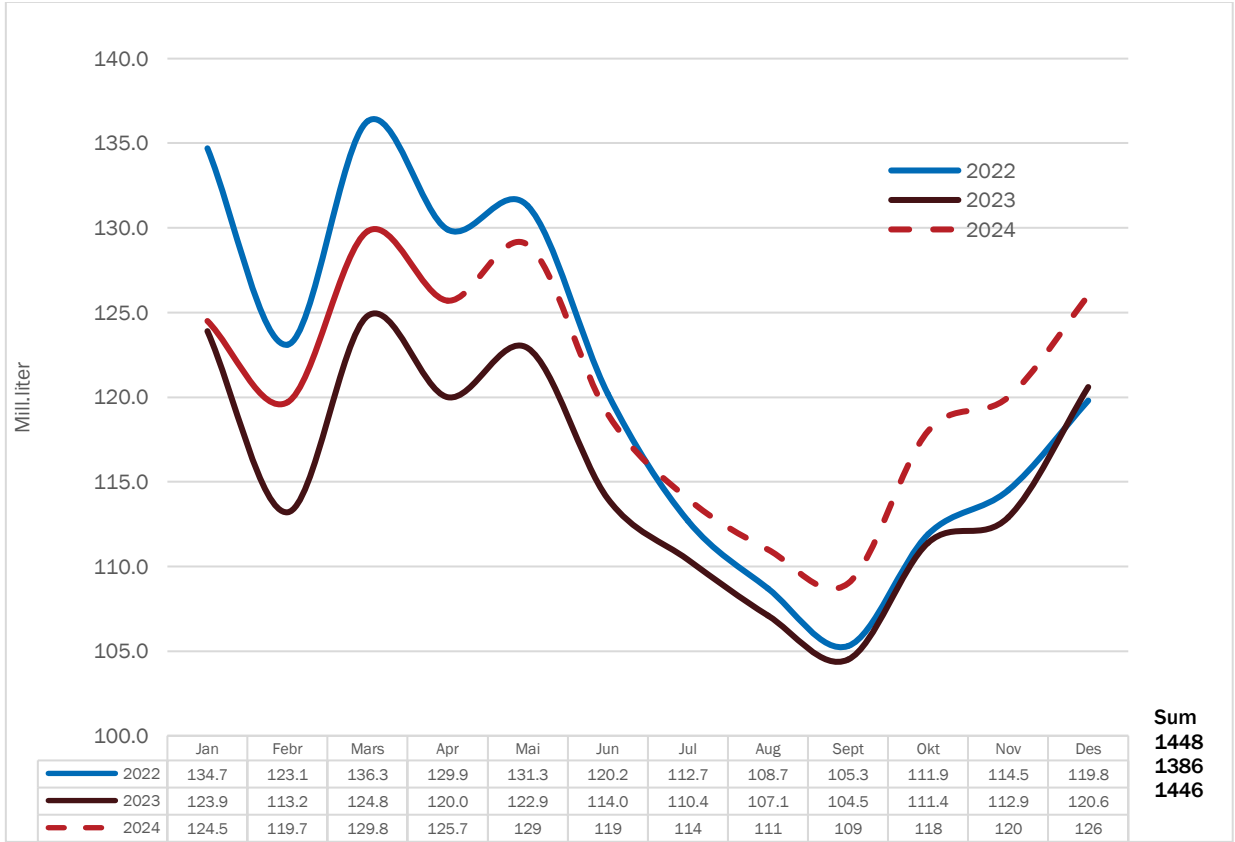

Landsprognose for leveranse av kumjøl



mill. ltr

Leveranse og prognose per år

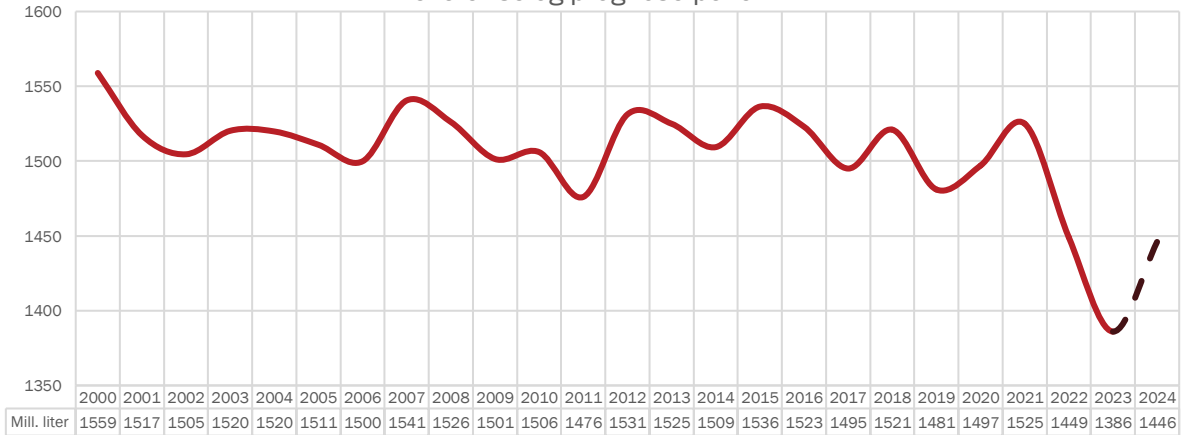

INNHALD

Prognose kumjølkk	2
Prognoseendringar 2024	3
Prognose økologisk mjølkk	4
Prognose feitt	5
Prognose protein	6
Vedlegg	
Kvoter og kvotefylling	7
Utvikling i kutsal	7
Kalving og slakting	8
Mjølkekyr	9
Avdrått	10

Alle raude tal i tabellane er prognosetal, medan faktiske tal er svarte. I grafane er prognosetala markert med stipla linjer og faktiske tal med heiltrekte linjer i ulike fargar for kvart år.

Prognose kumjølkk

Forh.tal	0.98 -> 1.04	0.98	0.96 -> 1.05	1.07	0.99	0.95-> 0.99	1.02->1.04	1.06				
	2018	2019	2020	2021	2022	2023	2024 1.04 1.06		Endringar frå forrige år 2021 2022 2023 2024 1.06			
Jan	135.3	141.1	131.6	135.9	134.7	123.9	124.5	124.5	3.3 %	-0.9 %	-8.0 %	0.5 %
Febr	123.9	128.0	123.8	124.9	123.1	113.2	119.7	119.7	0.9 %	-1.4 %	-8.0 %	5.7 %
Mars	137.1	141.5	133.3	141.3	136.3	124.8	129.8	129.8	6.0 %	-3.5 %	-8.4 %	4.0 %
Apr	133.3	136.5	129.9	135.9	129.9	120.0	125.7	125.7	4.6 %	-4.4 %	-7.6 %	4.8 %
Mai	136.2	136.4	131.5	137.2	131.3	122.9	129	129	4.3 %	-4.3 %	-6.4 %	5.0 %
Jun	122.3	120.2	122.5	126.7	120.2	114.0	119	120	3.4 %	-5.1 %	-5.2 %	4.4 %
Jul	115.5	112.5	116.8	119.5	112.7	110.4	114	115	2.3 %	-5.7 %	-2.0 %	3.3 %
Aug	112.8	107.3	113.2	115.6	108.7	107.1	111	112	2.1 %	-6.0 %	-1.5 %	3.6 %
Sept	112.6	103.2	112.4	112.8	105.3	104.5	109	111	0.4 %	-6.6 %	-0.8 %	4.3 %
Okt	125.2	112.9	122.5	121.3	111.9	111.4	118	120	-1.0 %	-7.7 %	-0.4 %	5.9 %
Nov	128.9	116.1	125.0	123.7	114.5	112.9	120	122	-1.0 %	-7.4 %	-1.4 %	6.3 %
Des	137.3	124.8	134.4	130.7	119.8	120.6	126	128	-2.8 %	-8.3 %	0.7 %	4.5 %
Sum	1 520.4	1 480.5	1 496.9	1 525.5	1 448.4	1 385.7	1 446	1 457	1.9 %	-5.1 %	-4.3 %	4.3 %
Kv.fylling	89.6	92.9	88.1	90.1	92.4	88.4	87.9	86.6				

Leveransen i april var 125,7 mill. liter, og det er 4,8 % meir enn i april i fjor. Prognosa frå november 2023 var på 121 mill. liter, og det gir avvik på 3,9 %. Korrigert for skotår er det hittil i år levert 13,7 mill. liter (2,8 %) meir enn på same tid i fjor.

Forholdstalet vart heva frå 1,02 til 1,04 den 1.mars. Produksjonen er høg i forhold til starten på året, og det kjem av auka avdrått. Prognosa er ikkje endra sidan førre prognose og er på 1446 mill.liter. Det gir ei kvotefylling på 87,9 %. Med eit avvik på +/- 1 % første halvår og +/- 2% andre halvår vil prognosa ligge mellom 1 429 og 1 462 mill. liter.

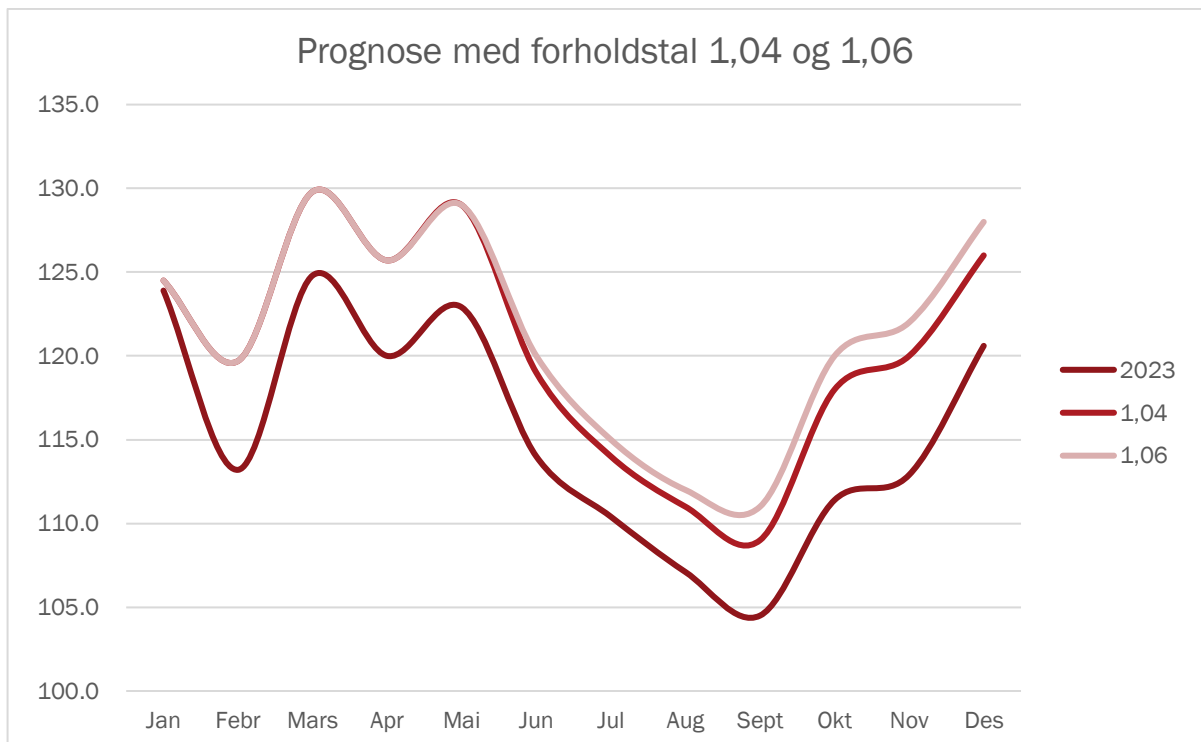

Mai 2024

Føresetnad for prognosa:

- Avdråtten har fortsett å auke, og er ca. 0,7 kg høgare enn på same tid i fjor. Det er venta at avdråtten vil fortsette på tilsvarande nivå i forhold til i fjor dei neste månadene. Dette er hovudgrunnen til at prognose er heva utover våren.
- Dyretalet er om lag som venta, men er justert ned per 1.oktober med 1000 dyr. I stadenfor er avdråtten auka slik at produksjonen blir den same.
- Normale avlingar sommaren 2024.
- Kvotefyllinga er låg så det er fortsatt stort potensiale for å auke produksjonen.
- Det er spesielt stor usikkerheit knytta til siste halvår i 2024.
- Frå 1. januar 2024 kom det nye krav til oppstalling og beite. Det er usikkert korleis dette vil slå ut på produksjonen utover hausten.
- Signal som blir gitt framover med omsyn til mjølkebehov, avlingar sommaren 2024 og landbruksoppgjer er faktorar som kan påverke produksjonen i siste halvår. I tillegg er det nye reglar for sal av kvoter med overgang til kapitalanskaffelse, og der det ikkje lenger er krav om sal av kvoter til staten. Det er usikkert korleis dette vil slå ut på sal av kvoter i år.

Forholdstal 1,06

På grunn av auka behov for mjølk hos industrien kan det bli aktuelt å be om auka forholdstal. Det er difor gjort vurderingar på prognose med 1,06 i forholdstal. Dette har gitt eit tilleggsvolum på 11 mill. liter. Auken i volum med forholdstal 1,04 er på 60 mill.liter i forhold til 2023, og det er usikkert kor mykje høgare i produksjon det er mogleg å komme. Ein ytterlegare auke i volum krev høgare avdrått og/eller dyretal. Berekna produksjon er på 1457 mill. liter, og det gir ei kvotefylling på 86,6 %.

Utfordringar:

- beitetid og nye beitekrav: vanskeleg å produsere mjølk med dyr på beite
- sein vår og lite fôr frå i fjor?
- tal kalvingar aukar lite, så for å auke dyretalet krev det mindre slakting

Prognoseendringar 2024, mill. liter

	Prognosetidspunkt						Leveranse	Avvik *		Rullerande avvik**	
	nov.23	jan.24	feb.24	mar.24	apr.24	mai.24		ltr	%	ltr	%
jan.24	123	123					124.5	1.5	1.2 %	1.0	0.28
feb.24	116	116	118				119.7	3.7	3.2 %	3.8	1.05
mar.24	125	125	126	129			129.8	4.8	3.8 %	4.0	1.08
apr.24	121	121	122	124	126		125.7	4.7	3.9 %	2.2	0.59
mai.24	124	124	125	127	129	129					
jun.24	117	117	117	118	119	119					
jul.24	113	113	113	113	114	114					
aug.24	111	111	110	110	111	111					
sep.24	110	110	108	109	109	109					
okt.24	118	118	117	118	118	118					
nov.24	120	120	119	120	120	120					
des.24	125	125	125	126	126	126					
Per apr.	485						499.7	14.7	3.0 %	2.8	0.80
Året 2024	1 423	1 423	1 425	1 438	1 446	1 446	* Avvik er diff. mellom levert og prognose per nov. 2022		**Siste 3 mnd, diff. mellom levert og prognose og totalt		

Prognose-tidspunkt	Mill. ltr	Endringar	Årsak til endring	Kommentar
nov.23	1 423			Masterprognose 2024
feb.24	1 425		Høgare avdrått og lågare dyretal	
mar.24	1 438		Høgare avdrått og nokre fleire dyr	Auka forholdstal til 1,04
apr.24	1 446		Høgare avdrått enn forutsett	

Prognose økologisk mjølk

	Mill. liter							Endring frå forrige år						
	2018	2019	2020	2021	2022	2023	2024	2019	2020	2021	2022	2023	2024	
Jan	4.38	4.57	4.36	4.35	4.05	3.65	3.63	4.3 %	-4.6 %	-0.2 %	-6.9 %	-9.9 %	-0.5 %	
Febr	3.98	4.11	4.09	4.01	3.73	3.35	3.47	3.3 %	-0.5 %	-2.0 %	-7.0 %	-10.2 %	3.6 %	
Mars	4.38	4.50	4.47	4.38	4.18	3.70	3.80	2.7 %	-0.7 %	-2.1 %	-4.5 %	-11.5 %	2.7 %	
Apr	4.30	4.38	4.26	4.25	3.93	3.63	3.83	1.9 %	-2.7 %	-0.2 %	-7.5 %	-7.6 %	5.5 %	
Mai	4.53	4.44	4.29	4.28	4.07	3.80	4.0	-2.0 %	-3.4 %	-0.2 %	-4.9 %	-6.6 %	5.3 %	
Jun	4.19	4.09	4.22	4.04	3.81	3.61	3.8	-2.4 %	3.2 %	-4.3 %	-5.7 %	-5.2 %	5.3 %	
Jul	4.18	4.04	4.04	3.92	3.63	3.59	3.8	-3.3 %	0.0 %	-3.0 %	-7.4 %	-1.1 %	5.8 %	
Aug	3.92	3.88	3.96	3.84	3.58	3.41	3.5	-1.0 %	2.1 %	-3.0 %	-6.8 %	-4.7 %	2.6 %	
Sept	3.80	3.62	3.80	3.66	3.36	3.26	3.4	-4.7 %	5.0 %	-3.7 %	-8.2 %	-3.0 %	4.3 %	
Okt	4.02	3.67	3.92	3.72	3.41	3.28	3.4	-8.7 %	6.8 %	-5.1 %	-8.3 %	-3.8 %	3.7 %	
Nov	4.07	3.66	3.98	3.76	3.39	3.25	3.4	-10.1 %	8.7 %	-5.5 %	-9.8 %	-4.1 %	4.6 %	
Des	4.38	4.13	4.3	3.94	3.58	3.31	3.6	-5.7 %	3.9 %	-8.2 %	-9.1 %	-7.5 %	8.8 %	
Sum	50.1	49.1	49.7	48.1	44.7	41.8	43.6	-2.1 %	1.2 %	-3.1 %	-7.1 %	-6.4 %	4.3 %	
Akk.apr.	17.04	17.56	17.18	16.99	15.89	14.33	14.73							

Leveransen av økologisk mjølk i april var 3,83 mill. liter. Dette er 5,5 % (200 000 liter) høgare enn same månad i fjor, og 100 000 liter over prognosa. Prognosa er difor heva i måandene mai til juli med 100 000 liter/månad. Forholdstalet i 2024 er 1,04 også for økologisk produksjon. Det er venta eit volum totalt for året på 43,2 mill. liter.

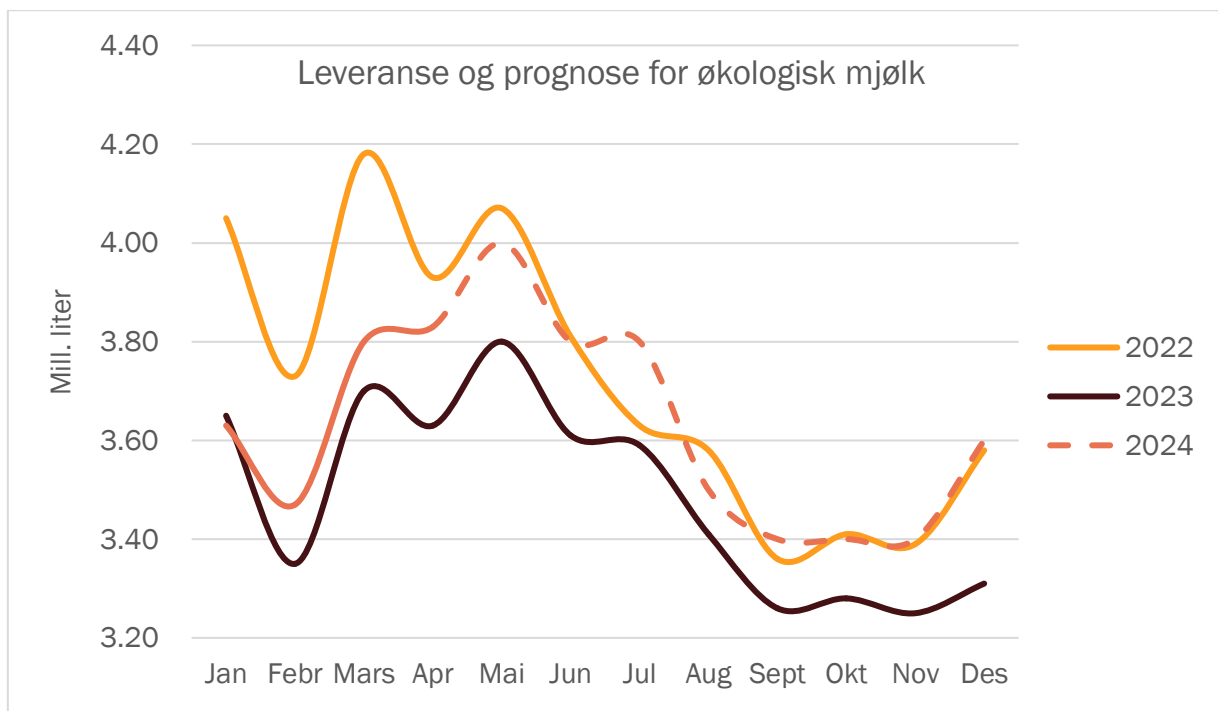

Mai 2024

Prognose feittprosent

	2018	2019	2020	2021	2022	2023	2024	Endringar frå forrige år			
								2021	2022	2023	2024
Jan	4.24	4.36	4.34	4.43	4.37	4.39	4.47	2.1 %	-1.4 %	0.5 %	1.8 %
Febr	4.27	4.37	4.31	4.46	4.38	4.39	4.44	3.5 %	-1.8 %	0.2 %	1.1 %
Mars	4.34	4.37	4.38	4.43	4.43	4.46	4.44	1.1 %	0.0 %	0.7 %	-0.4 %
Apr	4.30	4.38	4.39	4.46	4.44	4.45	4.44	1.6 %	-0.4 %	0.2 %	-0.2 %
Mai	4.23	4.38	4.38	4.36	4.43	4.43	4.43	-0.5 %	1.6 %	0.0 %	0.0 %
Jun	4.20	4.36	4.31	4.29	4.38	4.36	4.37	-0.5 %	2.1 %	-0.5 %	0.2 %
Jul	4.18	4.26	4.31	4.27	4.34	4.31	4.33	-0.9 %	1.6 %	-0.7 %	0.5 %
Aug	4.24	4.20	4.31	4.27	4.34	4.33	4.34	-0.9 %	1.6 %	-0.2 %	0.2 %
Sept	4.33	4.31	4.39	4.37	4.38	4.40	4.39	-0.5 %	0.2 %	0.5 %	-0.2 %
Okt	4.40	4.41	4.43	4.40	4.43	4.46	4.45	-0.7 %	0.7 %	0.7 %	-0.2 %
Nov	4.39	4.44	4.43	4.46	4.41	4.48	4.45	0.7 %	-1.1 %	1.6 %	-0.7 %
Des	4.37	4.39	4.38	4.42	4.43	4.47	4.44	0.9 %	0.2 %	0.9 %	-0.7 %
Gj.snitt	4.29	4.36	4.36	4.39	4.40	4.41	4.42	0.5 %	0.2 %	0.3 %	0.1 %

Feittprosenten i april var på 4,44 %. Dette er 0,2 % lågare enn for april i fjor.

Prognosa for feittprosent er ikkje justert i forhold til førre prognose. Gjennomsnittleg feittprosenten for året er berekna til 4,42 %. Med eit avvik på +/- 1 % vil dette gi eit intervall på 4,39 til 4,45 %. Prognosa for feittprosent er berekna som gjennomsnitt av siste to år, men med korrigering for venta nivå for inneverande førsesong.

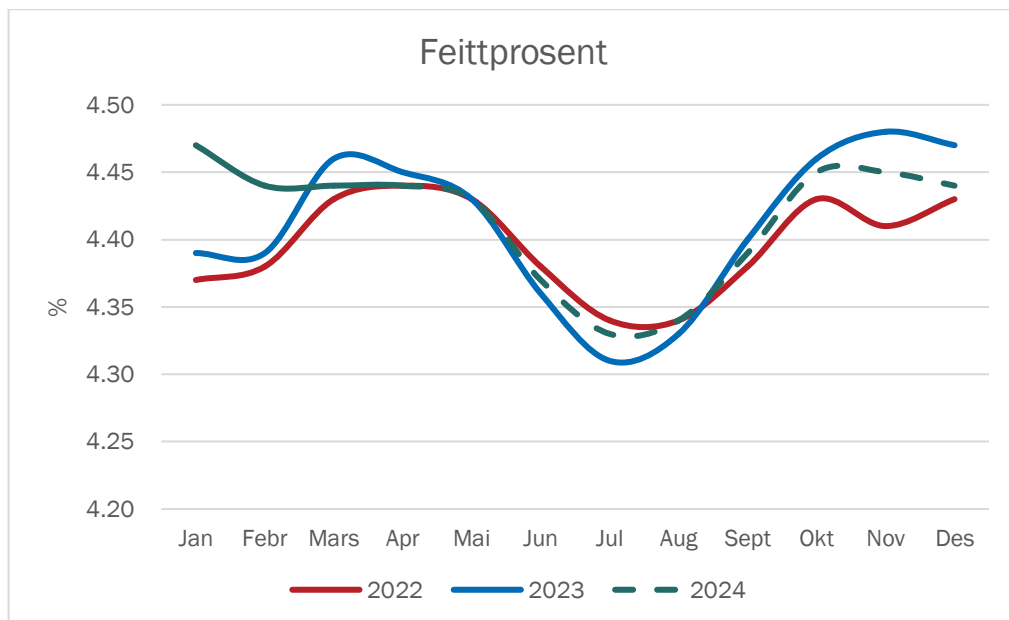

Mai 2024

Prognose proteinprosent

								Endringar frå forrige år			
	2018	2019	2020	2021	2022	2023	2024	2021	2022	2023	2024
Jan	3.37	3.44	3.42	3.52	3.52	3.47	3.57	2.8 %	0.0 %	-1.4 %	2.9 %
Febr	3.39	3.44	3.40	3.56	3.51	3.45	3.54	4.7 %	-1.4 %	-1.7 %	2.6 %
Mars	3.42	3.44	3.43	3.52	3.52	3.47	3.52	2.6 %	0.0 %	-1.4 %	1.4 %
Apr	3.35	3.44	3.44	3.52	3.51	3.47	3.53	2.3 %	-0.3 %	-1.1 %	1.7 %
Mai	3.34	3.44	3.44	3.46	3.48	3.45	3.51	0.6 %	0.6 %	-0.9 %	1.7 %
Jun	3.33	3.43	3.40	3.42	3.47	3.44	3.48	0.6 %	1.5 %	-0.9 %	1.2 %
Jul	3.35	3.44	3.42	3.44	3.44	3.43	3.45	0.6 %	0.0 %	-0.3 %	0.6 %
Aug	3.40	3.45	3.47	3.50	3.47	3.50	3.49	0.9 %	-0.9 %	0.9 %	-0.3 %
Sept	3.48	3.50	3.55	3.55	3.52	3.53	3.53	0.0 %	-0.8 %	0.3 %	0.0 %
Okt	3.50	3.52	3.55	3.52	3.51	3.59	3.55	-0.8 %	-0.3 %	2.3 %	-1.1 %
Nov	3.47	3.48	3.53	3.53	3.49	3.61	3.53	0.0 %	-1.1 %	3.4 %	-2.2 %
Des	3.46	3.44	3.50	3.56	3.50	3.60	3.53	1.7 %	-1.7 %	2.9 %	-1.9 %
Gj.snitt	3.40	3.45	3.46	3.51	3.50	3.50	3.52	1.3 %	-0.4 %	0.1 %	0.6 %

Proteinprosenten var på 3,53 % i april, og dette er 1,7 % høgare enn på same tid året før. Prognosa for proteinprosent er ikkje endra sidan førre prognose. Gjennomsnitt for året er berekna til 3,52 %. Med eit avvik på +/- 1 % vil prognosa ligge mellom 3,50 til 3,54. Talet for gjennomsnittleg proteinprosent for året er vekta mot månadsleveransen i tabellen. Prognosa for proteinprosenten i 2024 er berekna som gjennomsnitt av siste to åra, men med justeringar for nivået i inneverande sesong.

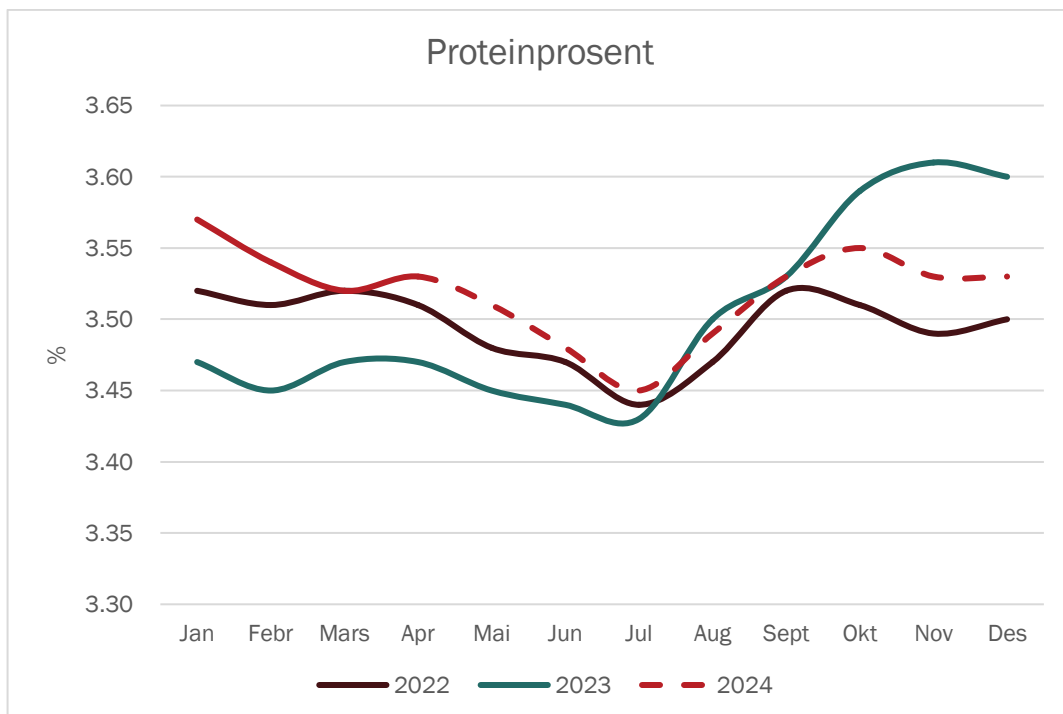

Vedlegg

Kvoter og kvotefylling

	2018	2019	2020	2021	2022	2023	2024
Ant. eigedomar	12 840	12 574	12 078	11 574	11 474	11 416	11 101
Ant. foretak	8 146	7 831	7 424	6 999	6 833	6 629	6 491
Aktiv grunnkvote, mill. ltr	1 632	1 627	1 618	1 583	1 583	1 583	1 582
Forholdstall	-2/-1/+4 %	-2 %	-4/+1/+5 %	7 %	-1 %	-5/-1	+2/+4 %
Disponibel kvote, mill. ltr	1 696	1 594	1 698	1 692	1 567	1 567	1 645
Snitt disp. kvote, ltr	208 230	203 560	228 767	241 764	229 282	226 975	248 447
Produksjon, mill. ltr	1 520	1 481	1 497	1 526	1 448	1 386	1 446
Kvotefylling	89.6 %	92.9 %	88.1 %	90.2 %	92.4 %	88.4 %	87.9 %

Kilde: Landbruksdirektoratet

I 2023 var forholdstalet 0,99, og det blei heva frå 0,95 i juni. I 2024 vart forholdstalet satt til 1,02, men heva til 1,04 i februar. Det er små endringar i grunnkvota frå 2021 til 2024.

I 2023 var det 301 produsentar som selde kvote, og det utgjorde eit volum på 27,1 mill. liter.

Utvikling i kutsal (mjølkekyr og ammekyr)

	1 000 stk per 1. januar, per 1.mars frå 2018								Endring frå føregåande år			
	2017	2018	2019	2020	2021	2022	2023	2024	2021	2022	2023	2024
Mjølkekyr	221.2	218.6	215.0	207.7	213.1	210.9	203.3	203.7	2.6 %	-1.0 %	-3.6 %	0.2 %
Ammekyr	83.0	91.1	92.4	98.2	104.8	108.4	109.3	106.3	6.7 %	3.4 %	0.8 %	-2.7 %
Kyr totalt	304.2	309.7	307.4	305.9	317.9	319.3	312.6	310.0	3.9 %	0.4 %	-2.1 %	-0.8 %

Kilde Landbruksdirektoratet, Statistikk frå søknad om produksjonstillegg

Tal frå Landbruksdirektoratet per 1. mars 2023 viser ein kraftig nedgang på 7 600 mjølkekyr (-3,6 %) frå 2022. Talet på ammekyr har auka dei siste åra. Frå 2022 til 2023 er auken mindre, 0,8 % (900 dyr). Foreløpige tal på mjølkekyr i 2024 er likt som i 2023 (+0,2 %), medan det er ein nedgang på ammekyr på 2,7 % (3000 dyr).

Kalvingar (mjølkekyr)

	2018	2019	2020	2021	2022	2023	2024	Endring frå forrige år			
								2021	2022	2023	2024
Jan	17 706	18 093	17 046	17 260	17 128	15 745	15 722	1.3 %	-0.8 %	-8.1 %	-0.1 %
Febr	15 520	15 403	15 092	15 121	14 705	14 131	14 229	0.2 %	-2.7 %	-3.9 %	0.7 %
Mars	15 035	14 700	14 112	13 685	13 764	13 309	13 465	-3.0 %	0.6 %	-3.3 %	1.2 %
Apr	13 051	12 677	12 279	12 515	12 130	12 014	12 216	1.9 %	-3.1 %	-1.0 %	1.7 %
Mai	12 808	12 645	11 993	12 631	12 632	12 340	12 599	5.3 %	0.0 %	-2.3 %	2.1 %
Jun	12 898	12 904	12 432	12 940	12 866	12 232	12 530	4.1 %	-0.6 %	-4.9 %	2.4 %
Jul	16 932	16 876	16 276	16 556	16 332	15 098	15 492	1.7 %	-1.4 %	-7.6 %	2.6 %
Aug	21 597	20 978	20 133	20 077	19 749	18 058	18 518	-0.3 %	-1.6 %	-8.6 %	2.5 %
Sept	28 544	28 093	26 756	26 207	25 785	22 922	23 486	-2.1 %	-1.6 %	-11.1 %	2.5 %
Okt	25 886	25 486	24 161	23 673	23 285	21 461	21 957	-2.0 %	-1.6 %	-7.8 %	2.3 %
Nov	20 067	19 684	19 340	18 742	18 148	17 686	18 049	-3.1 %	-3.2 %	-2.5 %	2.1 %
Des	19 312	19 143	18 653	18 608	17 470	16 667	16 955	-0.2 %	-6.1 %	-4.6 %	1.7 %
Sum	219 355	216 682	208 274	208 013	203 994	191 664	195 217	-0.1 %	-1.9 %	-6.0 %	1.9 %

Prognosa for delar av 2024 byggjer på opplysningar om insemineringsdata for 2023. Det er venta ein auke i tal kalvingar i 2024 på 1,9 %.

Kuslaktning

	2018	2019	2020	2021	2022	2023	2024	Endring frå forrige år			
								2021	2022	2023	2024
Jan	7 729	10 019	8 003	7 053	8 201	7 575	7 107	-11.9 %	16.3 %	-7.6 %	-6.2 %
Febr	5 528	5 964	5 487	5 207	6 043	5 264	4 255	-5.1 %	16.1 %	-12.9 %	-19.2 %
Mars	6 069	7 309	6 693	5 604	7 364	6 433	4 385	-16.3 %	31.4 %	-12.6 %	-31.8 %
Apr	6 621	5 687	4 562	4 848	4 552	4 647	5 750	6.3 %	-6.1 %	2.1 %	23.7 %
Mai	6 634	6 864	4 538	4 978	5 603	5 294	4 765	9.7 %	12.6 %	-5.5 %	-10.0 %
Jun	6 671	6 861	4 493	5 557	5 688	4 996	4 496	23.7 %	2.4 %	-12.2 %	-10.0 %
Jul	6 023	5 504	3 869	4 346	4 549	3 815	3 434	12.3 %	4.7 %	-16.1 %	-10.0 %
Aug	6 641	6 451	5 311	6 513	6 772	5 264	4 738	22.6 %	4.0 %	-22.3 %	-10.0 %
Sept	6 025	7 128	6 612	7 572	7 184	5 292	5 027	14.5 %	-5.1 %	-26.3 %	-5.0 %
Okt	10 094	11 097	8 991	9 960	9 985	9 409	8 939	10.8 %	0.3 %	-5.8 %	-5.0 %
Nov	7 794	7 950	7 818	8 357	8 881	7 460	7 087	6.9 %	6.3 %	-16.0 %	-5.0 %
Des	6 794	6 617	7 309	6 202	6 250	5 643	5 361	-15.1 %	0.8 %	-9.7 %	-5.0 %
Sum	82 623	87 451	73 686	76 197	81 072	71 092	65 343	3.4 %	6.4 %	-12.3 %	-8.1 %

Slaktedata for mjølkekyr er henta frå månadsstatistikkar frå kukontrollen. Prognosa er basert på slakta kyr førre år. I 2023 var slaktunga redusert med 12,3 %, og det er venta ein ytterlegare reduksjon i 2024 på 8,1 %.

Mjølkekyr

								Endring frå forrige år			
	2018	2019	2020	2021	2022	2023	2024	2021	2022	2023	2024
Jan	218 164	217 704	208 236	212 225	212 527	203 982	202 764	1.9 %	0.1 %	-4.0 %	-0.6 %
Febr	217 441	214 465	206 892	212 020	210 959	202 483	201 997	2.5 %	-0.5 %	-4.0 %	-0.2 %
Mars	218 601	215 054	207 690	213 134	210 901	202 895	203 741	2.6 %	-1.0 %	-3.8 %	0.4 %
Apr	218 734	213 471	206 609	213 042	208 821	201 559	204 643	3.1 %	-2.0 %	-3.5 %	1.5 %
Mai	216 487	211 781	206 205	212 313	208 005	200 539	202 775	3.0 %	-2.0 %	-3.6 %	1.1 %
Jun	213 739	208 436	205 444	211 190	205 997	198 664	201 702	2.8 %	-2.5 %	-3.6 %	1.5 %
Jul	211 044	205 012	204 810	209 528	203 923	197 094	200 816	2.3 %	-2.7 %	-3.3 %	1.9 %
Aug	211 224	205 122	206 979	211 207	205 059	198 629	202 807	2.0 %	-2.9 %	-3.1 %	2.1 %
Sept	213 358	206 621	209 498	212 388	205 598	200 252	204 921	1.4 %	-3.2 %	-2.6 %	2.3 %
Okt	218 995	210 540	213 473	215 076	208 250	204 127	208 800	0.8 %	-3.2 %	-2.0 %	2.3 %
Nov	218 334	208 855	213 331	213 723	206 789	202 956	207 533	0.2 %	-3.2 %	-1.9 %	2.3 %
Des	217 897	208 122	212 583	212 154	204 538	201 994	206 723	-0.2 %	-3.6 %	-1.2 %	2.3 %
Gj.snitt	216 168	210 432	208 479	212 333	207 614	201 264	204 102	1.8 %	-2.2 %	-3.1 %	1.4 %

Siste tal på mjølkekyr er med basis i telledato med foreløpige tal per 1. mars 2024. Tabellen viser forventa tal på mjølkekyr ved inngangen til kvar måned. I 2024 er det venta ein auke i mjølkekyr på 1,4 %.

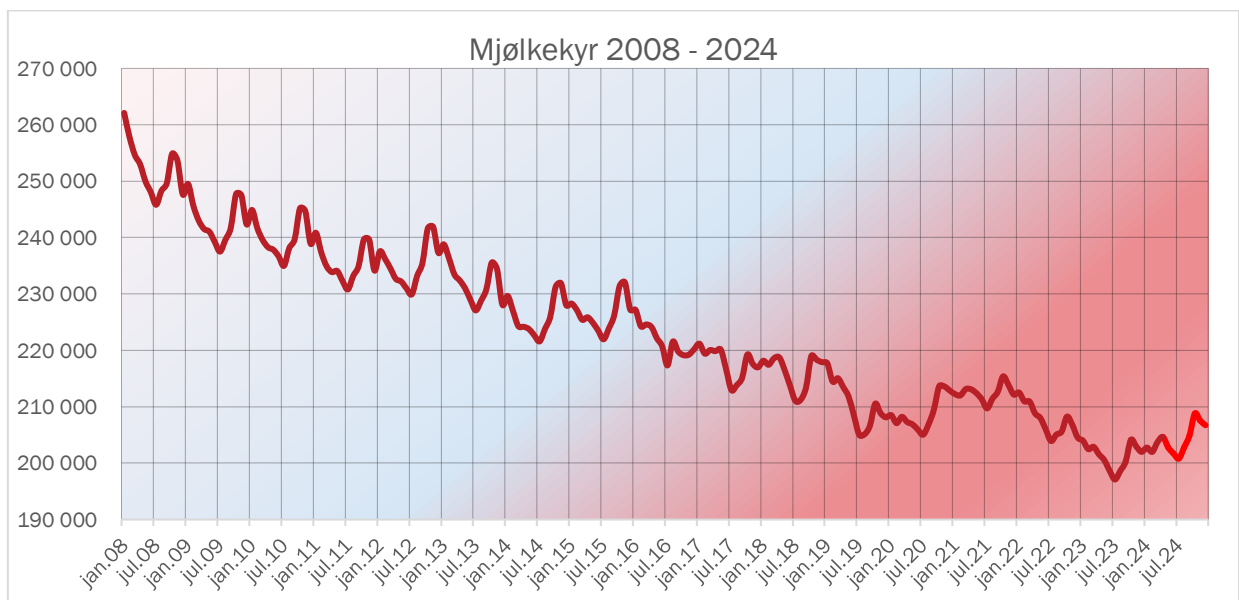

Avdrått

Gjennomsnittleg dagsavdrått i kukontrollen (kg mjølk per ku og dag)

	2018	2019	2020	2021	2022	2023	2024	2021	2022	2023	2024
Jan	26.53	27.31	27.14	27.13	27.08	26.26	26.44	0.0 %	-0.2 %	-3.0 %	0.7 %
Febr	26.50	27.33	26.96	27.10	26.99	26.25	26.54	0.5 %	-0.4 %	-2.7 %	1.1 %
Mars	26.14	27.19	26.61	27.06	26.68	25.78	26.48	1.7 %	-1.4 %	-3.4 %	2.7 %
Apr	26.02	26.97	26.48	26.76	26.42	25.57	26.34	1.1 %	-1.3 %	-3.2 %	3.0 %
Mai	25.95	26.68	26.25	26.55	26.24	25.48	26.24	1.1 %	-1.2 %	-2.9 %	3.0 %
Jun	25.65	26.20	25.88	26.31	25.92	25.35	26.11	1.7 %	-1.5 %	-2.2 %	3.0 %
Jul	25.42	25.62	25.58	25.83	25.64	25.32	25.88	1.0 %	-0.7 %	-1.2 %	2.2 %
Aug	25.17	25.24	25.28	25.50	25.07	24.89	25.51	0.9 %	-1.7 %	-0.7 %	2.5 %
Sept	25.14	24.86	25.11	25.26	24.79	24.73	25.35	0.6 %	-1.9 %	-0.2 %	2.5 %
Okt	25.66	25.15	25.56	25.61	24.92	24.80	25.67	0.2 %	-2.7 %	-0.5 %	3.5 %
Nov	26.45	26.02	26.33	26.27	25.71	25.34	26.23	-0.2 %	-2.1 %	-1.4 %	3.5 %
Des	27.05	26.77	27.00	26.75	26.02	26.01	26.92	-0.9 %	-2.7 %	0.0 %	3.5 %
Gj.snitt	25.97	26.28	26.18	26.34	25.96	25.48	26.14	0.6 %	-1.5 %	-1.8 %	2.6 %

Avdråttan har gått ned med 1,8 % i 2023, men det er forutsett ein auke på 2,6 % i 2024.

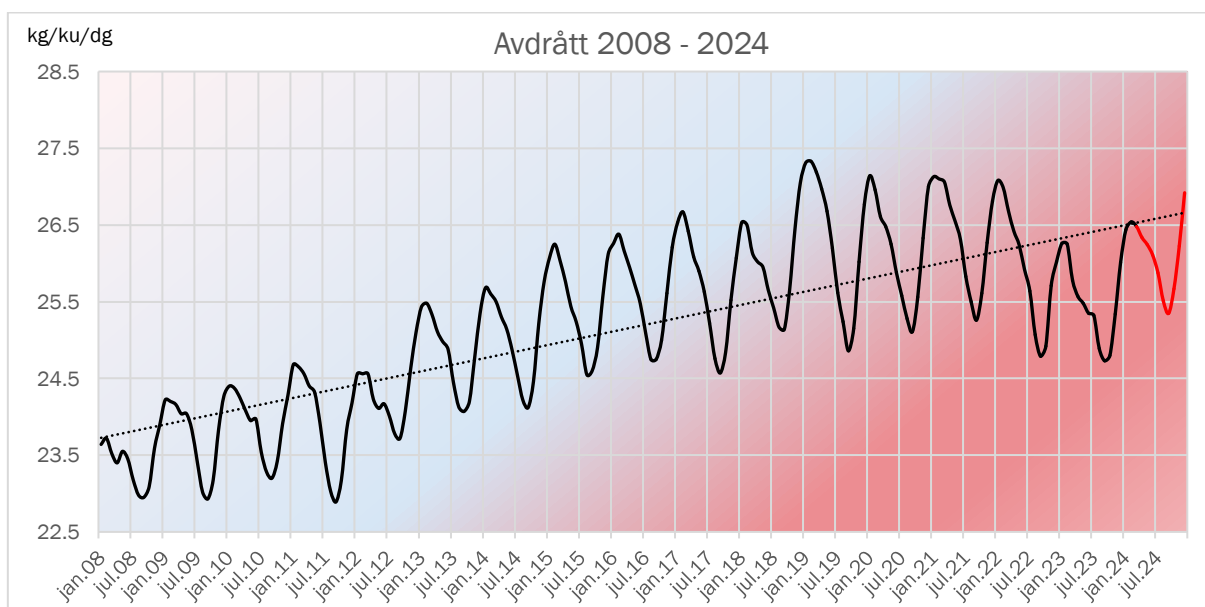

Mai 2024